

2011
5
NO.705

あつま

広報

あつま
会えたね

あつま
あつま

町民を大切に作る町づくりを第一に



本町・了安 正秋
会社員 48歳 ㊦①

このたび、たくさんの町民の皆様の支援を受けたことに対して、あらためて深く感謝申し上げます。初心忘れるべからず、身を引縮めて町民の皆様の期待に応えられるよう一生懸命頑張ります。我がふる里厚真町の魅力を生かし、若い力で元気なまちづくり、そして町民の皆様を大切に作るまちづくりを第一に目指して行動いたします。お年寄りに優しい町、不安なく安心して暮らせるまちづくりの実現に向けて頑張ります。あなたの出身はどこですかと聞かれた時、「あつま」と自信を持って言える、心の底から誇りに思える町にしたいと思っております。

これまでの添乗員の経験を生かし、町民の皆様の気持ちを大切に、思いやりと感謝の気持ちを忘れず、町政の発展と福祉の向上のため、夢と希望を持ってひたすら行動することをお約束いたします。厚真町に生まれてよかった、厚真町に住んでよかったと言えるまちづくりのため、残りの人生をかけ、ふる里厚真町のため全身全霊、身を粉にして頑張りますので、ご指導ご支援のほどよろしくお願いたします。

ありがとうと言えるまちづくりを



豊沢・下司 義之
自営業 50歳 ㊦②

ご支援をいただいた皆様の期待を重く受け止め、初心に帰り2期目への活動を行ってまいります。

感謝と勇気と信念、改革こそが私の仕事、ありがとうと言えるまちづくり。運動期間中も訴えてきたことであります。

まず感謝から始まり、議員としての勇気と信念を持って活動する。目指すものは、ありがとうと言えるまちづくりであります。言うまでもありませんが、基本は高齢者が安心して暮らせるまち、若者が希望を持てるまちを目指します。

基幹産業である農業に関しては、産業という位置付けから一歩進めた取り組みをグリーンツーリズムの中でも進めることによって、環境と産業の調和がとれたまちとして、厚真の新しい方向性を見出すことができるのではないのでしょうか。

抱負としては、何と言っても議会の内容をわかりやすく皆様に伝えることを行ってまいりたいと思います。町民の皆様の議会に対するご理解、ご支援をよろしくお願いたします。

オール産業で荒波を乗り越える



共和・木戸 嘉則
漁業 49歳 ㊦②

町議会議員に当選させていただきまして、町民の皆様にお礼と感謝を申し上げます。2期目にあたり責任の重さに、身の引き締まる思いであります。初心に帰り、今まで以上に町民の皆様の手足になり、皆様を議会に届けていきます。

厚真町の産業が厳しい状況にあり、いまこそオール産業で荒波を乗り越えていくことが大事なことだと感じています。荒波を乗り越えた後は必ず風がきます。このたびの東日本大震災で社会、経済情勢が激しく変化していくと思います。国からの交付金が減額されることも予測され5年~10年は辛抱しなければならぬ状況になります。

議会は、行政をチェックするとともに議論をし、議会の活性化を図っていく必要があります。景気や雇用の問題をはじめ福祉の充実、環境、教育、防災対策など多くの課題があり、皆様のご意見をお聞きし、この諸課題に取り組んでまいります。

これからも安心して暮らせる町づくりを目指し、誇れる町にしていきます。皆様より一層のご支援をよろしくお願い申し上げます。

12年間培ってきた識見をすべての町民の皆様のために



上厚真・海沼 裕作
団体役員 59歳 ㊦④

今回の統一選挙におきまして4度目の当選の栄に浴させていただきました。これは幾重にも町民の皆様のご支援の賜物と感謝を申し上げます。またこれに同じく、負託に応える覚悟を新たにすると、身が引き締まる思いです。議員として教育・産業・福祉など12年間培ってきた識見を、すべての町民の皆様のために、執行機関に提言できる議員になる決意であります。

また、議会の改革としては、議論・討論の活性化、および町民の皆様との距離をなくす住民懇談会など、議会の方向性がわかる活動をしたと思っています。この事が議会の信頼に繋がるものと思っています。

時代のすう勢とともに、議員の使命は「監視と提言」と変わってきています。提言型議員として進んでいきたいと思っておりますので、今後とも、今まで同様のご指導ご鞭撻をお願い申し上げます。

皆さんの負託に応えます！

新議員の抱負と決意

町議会議員選挙が4月24日に行われ、11人の新しい議員が誕生しました。今月は、議員の皆さんに今後4年間についての抱負と決意を語っていただきました。(掲載は年齢の若い順です。年齢の次は党派で、㊦は無所属です。また、その横の数字は当選回数です)

新議員構成

5月9日、町議会議員改選後初の臨時町議会が開催され、議長、副議長の選挙、監査委員の選任、ならびに各委員会の構成が行われ、委員長、副委員長が決定しました。

議長	渡部 孝樹	副議長	三國 和江	監査委員	下司 義之	総務文教常任委員会	今村 昭一	産業建設常任委員会	了安 正秋	〇委員長	木戸 嘉則	〇副委員長	吉岡 茂樹	議会運営委員会	木本 清登	〇委員長	井上 次男	〇副委員長	井上 次男	議会広報特別委員会	大井 次男	〇委員長	大井 次男	〇副委員長	大井 次男	胆振東部消防組合	海沼 裕作	胆振東部日高西部衛生組合	了安 正秋	吉岡 茂樹	了安 正秋
----	-------	-----	-------	------	-------	-----------	-------	-----------	-------	------	-------	-------	-------	---------	-------	------	-------	-------	-------	-----------	-------	------	-------	-------	-------	----------	-------	--------------	-------	-------	-------



愛郷無限の精神で21世紀の厚真を切り拓く



共栄・渡部 孝樹
農業 48歳 ㊦③

このたび、厚真町議会議員選挙にあたり、多くの町民の皆様温かいご支援を賜り、心から感謝申し上げます。また、三度の町政への参画の機会をいただき、厚くお礼申し上げます。政治を志して以来、愛郷無限の精神で、町・地域を案ずる気持ちを抱き、様々な場で活動してまいりました。その経験を再度新たな力として頑張っていく覚悟であります。創造と実行力で21世紀の厚真を皆さんと共に切り拓き、そして夢ある活力、感動の町政実現を目指し、町民の皆さんの多様な声を町政に反映させることが私の役割でもあり、使命であると認識しております。今、時代は地方分権から地域主権の時代へ、町民の町民による町民のための政治が必要であり、町民参加のまちづくりをよりいっそう推進し、行財政改革、その他様々な取捨選択を行っていくことが大事だと考えております。一次産業の農林漁業をはじめ商業、工業の連携と育成、地場産業の活性化を進め、次世代に誇れる逞しい元気あふれる町政を目指し、一歩一歩前進し、町民の皆さんのご期待に応えられるよう専心努力する所存です。今後ともご指導、ご鞭撻くださるようお願い申し上げます。ご挨拶といたします。

魅力ある町づくりのために奔走する



本郷・井上 次男
無職 66歳 ③

町民の皆様、このたび三期目への負託をいただきまして、心より感謝申し上げます。初心に帰り、町政に對峙し、そして厚真町の最大の課題は、農政百年の大計に係る厚幌ダムの早期完成（大体工事の着手）にあると考えております。

しかし今般の東日本大震災による被害は甚大で、日本全体の支援を国策にて復興政策を目指すことになるかと推測されます。その波及によって厚幌ダムの完成や関連事業の遅延が発生しないよう、道議会議員や知事へ働きかけ、宮坂町政への後方支援をしてまいります。

社会福祉の面では、誰もが平等に高齢者・障がい者の皆様も安心・安全な介護が受けられる制度の充実に努め、さらに議会の権能であるムダのない行財政運営の監視機能の充実に力を入れてまいります。

皆様のお声を第一として、魅力ある町づくりのために、手となり足となり奔走することを私の抱負、決意といたします。

すべての人が心豊かに暮らせるまちに



豊丘・吉岡 茂樹
無職 59歳 ①

このたびの、厚真町議会議員選挙にあたり、数多くの町民の皆様からのご支援、ご声援、励ましの温かい激励を賜り、町政への参加の機会をいただき、心から感謝申し上げます。

厚真町の基幹産業であります1次産業（農業・林業・水産業）は、外庄（EPA、TPP等）内庄（猫の目農業政策、輸入品増大による価格低迷）・高齢化・後継者不足の深刻化など、様々な問題に直面しています。「人づくり」、「食づくり」、「システムづくり」を通じ、これらの課題の解決を図ります。厚真町全体として、「少子化」、「高齢化」を改善するためにも、1次産業が元気になるなければなりません。「新規就農支援や担い手の育成」、「定住化促進」、「地域におけるコミュニティ再生」に取り組むことが、「商工業」の活性化にも繋がります。

私は、わけ隔てのない地域的にもバランスのとれた「公平なまちづくり」、町民の皆様と共につくる「協働のまちづくり」、町民の皆様の声に耳を傾け、その心に応える「対話のまちづくり」を基本に、町民の皆様への負託にこたえるよう、誠心誠意努力して参ります。今後とも、ご指導くださいようお願いを申しあげ、ご挨拶とさせていただきます。

町民にとって身近な議会となるよう努力



朝日・今村 昭一
農業 66歳 ③

今年、春から未曾有の大震災が発生いたしました。あの津波で、多くの人命と財産が奪われまされた。それにもまして原発の事故、放射線による避難、避難できない家畜など、腹立たしさも募ります。そもそも原発が、「安全クリーンなエネルギー」であるはずがありません。子々孫々にまで始末のできない廃棄物など、過大な負の遺産を残すものであり、今回はその証明をしたものと言えます。とても今後の新増設は論外。現有のものは、将来的に廃止を前提として、新しいエネルギー開発に打ち込むべきことを発信したいと思っております。

さて、私は町議会議員として3期目を迎えました。まずはこの東日本大震災は国家、国民あげての相互支援をしていくことが必要と考えます。その上で、厚真町において重要な課題があります。まず、厚幌ダムの早期着工、早期完成を強力に要望していかねばなりません。また、人口対策であります。新規就農者およびベッドタウンとして通勤する方への優遇・誘導策を訴えていきます。これからも、自主自立のまちづくりを訴え、効率的、効果的な行財政運営を注視し、町民の皆様へ身近な議会となるよう活動していきたいと思っております。

希望が見える新しい町づくりの実現



朝日・木本 清登
会社員 62歳 ②

今回、町民の皆様の数多くの励まし、ご声援、ご支持を受け、厚真町議会議員として2期目の町政の一端を担う責任をいただき、誠にありがとうございます。

私は当初から、「町民主権の支え合いを大切にしたい町政を」、ただこれだけを訴えてきました。

「支え合い」、「助け合い」、「絆」これらはもともと言葉に表さなくても、そして特段のルール作りをする必要もいらない、日本人の心に宿る大切な文化のようなものではないかと思っております。

私が思いますに、町民と行政が改めてその精心を思い起こし、共に新しい町づくりを目指すべきと考えます。厚真町が「支え合いを大切にしたい町」、「町民みんなが温かい町」と町外の方に認識していただいた時、厚真町が目標である移住・定住人口が増え、さらに素晴らしい町になるものと実感しています。

町民の皆さんが安心して、さらには希望が見える新しいまちづくりの実現に向けて、私に与えられたこの4年間、一生懸命奮闘努力する覚悟です。

このたびは本当にありがとうございました。

町民の一人ひとりの幸せの実現に汗を流す



京町・三國 和江
無職 63歳 ②

4月24日、町議会議員選挙で町民の皆様からご支援をいただき当選することができました。

4年間の実績を町政に生かしたいと思っております。行動するまちづくり、安心して暮らせるまちづくりを目指し、地域のことは地域で考え、地域で決め、自己決定、自己責任で行動していかねばなりません。町民一人ひとりの幸せの実現に汗を流す協働のまちづくりを、私たち議員も協力していかねばなりません。

東日本大震災の苦い経験を生かし、厚真町においても防災備蓄品などの見直しを図り、町民の皆様が日々の暮らしの中で泣くことのないように、そうした心がけが必要だと思っております。

TPPへの交渉参加は、道内の経済に大きな影響を与えるだけでなく、生産縮小は国民の食料確保のリスクを高め、地域社会や国土環境を破壊するなどの理由から断固反対であります。

今後につきましても、町民の皆様から知恵をお借りし、たくさん議論をしていきたいと思っております。

安心して暮らすことのできる町づくりを



軽舞・大捕 孝吉
農業 63歳 ①

このたびは、多くの町民のご支援を賜りましたことに、お礼と感謝を申し上げますとともに、誠意町民の皆様のために働かせていただきます。

本町の基幹産業である農業に活力を与えるため、厚幌ダム、基盤整備、厚真川の改修の早期完成を目指し、安定した農業経営と安心安全な食料生産基地として、後継者が農業に自信と誇りを持つて取り組める政策推進に取り組みで参りたいと思っております。

高齢者や身障者が安心して暮らせるよう、きめ細かな政策と環境づくりに努力いたします。

教育のいっそうの充実と、先人が築き上げた貴重な財産にいっそうの磨きをかけ、町民の皆様が安心して住める町づくりに努力して参りたいと思っております。

町民の皆様との対話を大切に、町民の皆様方の意見が町政に反映できるように、橋渡し役として頑張って参りたいと思っております。いっそうのご支援、ご指導をお願い致します。

統一地方選挙の結果

四月二十四日執行 町議会議員選挙

投票結果
有権者数 四、〇二四人
投票者数 三、三三五人
棄権者数 六八九人
投票率 八二・八八％
(平成十九年投票率 八五・八八％)

候補者別得票数
渡部 孝樹(無) 四六六票
吉岡 茂樹(無) 四四一票
了安 正秋(無) 四〇五票
海沼 裕作(無) 三一一票
大捕 孝吉(無) 二八五票
井上 次男(無) 二四九票
木戸 嘉則(無) 二四六票
三國 和江(無) 二二五票
今村 昭一(無) 二〇一票
木本 清登(無) 一七九票
木村 義之(無) 一六一票
下司 幸一(無) 一三八票
木村 幸一(無効投票数 二七票)

四月十日執行 北海道知事選挙

投票結果
有権者数 四、〇四四人
投票者数 二、九七六人
棄権者数 一、〇六八人
投票率 七三・五九％
(平成十九年投票率 七九・八三％)

候補者別得票数
高橋はるみ(無) 二、二九七票
木村としあき(無) 五〇一票
宮内さとし(無) 九九票
かつや忠(無) 五七票
(無効投票数 二二票)



▲4/24投票が町内4会場午前7時から一斉に始まる。高齢者生活自立支援センター「ならやま」会場の投票の様子

新議員の抱負と決意



町民福祉課

福祉グループ
☎26-7872

社会福祉一般、障がい者（児）支援、早期療育、発達支援センター、高齢者支援、介護保険、人権擁護、戦没者等援護、総合福祉センター管理

子育て支援グループ
☎27-2438

京町保育園の運営、子育て支援の相談、援助および情報提供、子育てサークル活動
子ども手当、児童手当、保育所の入所申請等、学童保育、へき地保育所、子育て支援対策、児童会館管理

地域包括支援センター
☎26-7871

新予防給付、介護予防、権利擁護および虐待防止、介護認定調査、高齢者総合相談

町民生活グループ
☎26-7871

戸籍、住民登録、印鑑登録、火埋葬許可、国民年金、じん芥およびし尿処理、一般廃棄物および産業廃棄物、蓄犬の登録、野犬掃とう国民健康保険、後期高齢者医療、各種福祉医療給付

健康推進グループ
☎26-7871

各種検（健）診、予防接種、母子保健、健康相談、栄養指導、地域医療、特定疾患、食育推進、機能訓練、特定健診、特定保健指導、献血、総合ケアセンター管理

森田綾
町民生活グループ
生粋の厚真っ子の森田綾です。趣味はバドミントン。スポーツセンターに出没していますので、見かけたらお声を掛けて下さい



長瀧夢子
町民生活グループ
私は“お笑い”が大好きで、北海道でライブが開催されると聞くと、思わず観に行ってしまう！知識の深さは底知れず…



笹森あゆみ
健康推進グループ
6月は基本特定健診です。結果を心配する前に、まず健診を受けることが大切です。私たち保健師が笑顔でお待ちしています

まちづくり推進課

企画調整グループ
☎27-3179

総合計画、まちづくり施策推進、地域情報化、統計調査、国際交流、都市計画、土地利用、広報広聴活動、男女共同参画、環境保全およびコミュニティ

事業推進グループ
☎27-3179

移住・定住促進、企業誘致、工業団地計画、苦東開発、地域開発の調査および企画、公害対策



江川允典
企画調整グループ
漢字が読めづらいのですが、「えがわみつりのり」です。最近、体力に衰えを感じています。“体づくりも推進しなくては…”



やくばのしごと

新しい年度が始まると、生活環境が変化することも多いですね。そこで、今月は役場での業務をまとめてご紹介します。「住民票を取りたいんだけど、どこに行けばいいんだろう」、「介護保険について聞きたいことがあるんだけど、どこに聞けばいいのかな？」などの疑問を解消します。新しく厚真町にやってきた人も、ずっと厚真町に住んでいる人も知ってほしい『やくばのしごと』今回数名の若手職員と一緒にご紹介します。

役場総合案内の総務課
大塚知美さんと横山はるかさん。
いつも笑顔でお待ちしております。

総務課

総務人事グループ
☎27-2322

公文書の受理・発送、叙勲、表彰、情報公開および個人情報保護、職員の人事、給与、福利厚生、職員研修、庁内の情報システム、財産の取得、処分および管理、防災関係、国民保護関係、行政改革、防災無線関係、行政相談、交通安全、防犯活動、姉妹都市、ふるさと会

財政グループ
☎27-2481

予算及び決算、地方交付税、財政計画、工事契約

税務グループ
☎27-2481

町民税、固定資産税、軽自動車税、市町村たばこ税、税の徴収、固定資産評価審査委員会国民健康保険料の賦課徴収

南部友基
税務グループ
堅いイメージがある税務Gですが、とっても気さくな人たちがばかり！税で気になる事がありましたら、お気軽にご相談下さい



横山はるか
総務人事グループ
総務課は、税金や防災無線など幅広く町民の皆さんと関わりがあると思います。お困り事がありましたら気軽にご連絡下さい



生涯学習課

学校教育グループ 学校教育、教育施設の管理、教職員の研修、育英資金、スクールバスの運行管理

社会教育グループ 社会教育、文化財および郷土資料の調査、公民館管理、図書室、英語指導助手、社会体育、体育施設の管理、創作館の管理

学校給食センター 学校給食に関する事項



宮下桂 社会教育グループ まちづくりの基盤は“人づくり”。地域の明日を見つめ、元気な住みよいまちになるよう、一人ひとりの学びをサポートします



富谷由紀 給食センター 栄養教諭は、給食管理と食育を一体化させて、子供達に食の大切さと楽しさを伝えること。これからも精いっぱい頑張ります！

やくばのしごと

その他、課に属さない部署など

上厚真支所 各種行政文書等の受付、支所業務全般

会計室 公金の受け取り、支払い関係

議会事務局 議会に関する事項

農業委員会事務局 農地相談、農業者年金等に関する事項

選挙管理委員会 選挙に関する事項

監査委員事務室 監査に関する事項

土地開発公社 土地開発公社の事務に従事

中村真吾 土地開発公社 こんにちは。2年間の北海道庁出向を終え、この春に戻って参りました。町職員、町民として厚真町を盛り上げていきます



大塚知美 選挙管理委員会 私は、最近犬と暮らすようになりました。犬の世話で大変な時もありますが、毎日その子の存在に癒されて笑顔になれますよ

産業経済課

農政グループ 農村振興、農業経営、農業資金、畜産振興、町有牧野農業関係施設、農業災害

農業農村整備グループ 農地開発、かんがい排水事業、土地基盤整備

商工観光林業水産グループ 商工業の振興、商工資金、労働対策、観光振興、都市農村交流、林業振興、町有林管理、山火事予防、有害鳥獣駆除、水産振興、水産資金

渡辺誠 農政グループ 4月から農政グループの一員となりました。農家の皆様と顔を合わせる機会が多くなりますので、よろしくお願ひ致します



丸山泰弘 商工観光林業水産G こんにちは。厚真に来て2年目になりました。休日の過ごし方は、王様のランチを見ながらグリーンカレーを作ることです！

新規採用職員2名も夢と希望に満ち溢れています！

やくばのしごと

建設課

土木グループ 道路および河川管理、道路・河川等災害復旧事業、水利および治水地籍管理、都市公園管理、自動車臨時運行許可

建築住宅グループ 建築行政、建物の新築・改築、町有住宅の入退居および住宅使用料

上下水道グループ 上下水道事業の計画・調査・施工、上下水道施設の管理、浄化槽事業の推進、水道使用料、下水道使用料

飯塚浩由 土木グループ 役場2年目です。まだまだ覚えることばかりですが、充実した日々を送っています。今年、剣道四段取得を目標にしています



永澤宏基 住宅建築グループ 建設課は、道路・水道・公園・公営住宅など町民の皆さんの生活に結びついています。何かあればお気軽にご連絡ください！

役場という言葉は、役に立つ場所だから「役場」といいます。職員一同、これからも皆さんのお役に立てるように、精一杯がんばりたいと思います。



それぞれ
の
春

マチじゆうに
ひろがる

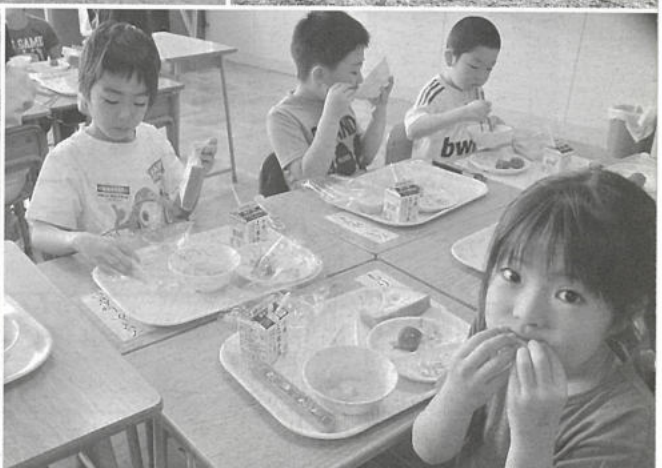
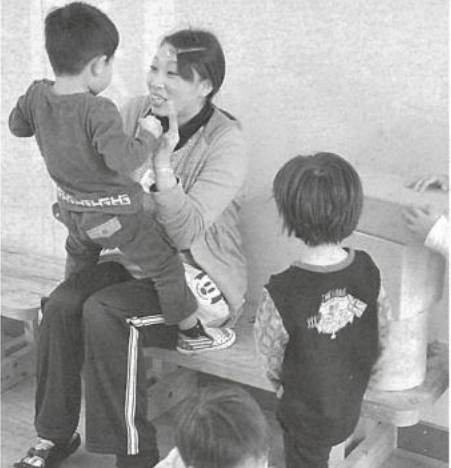
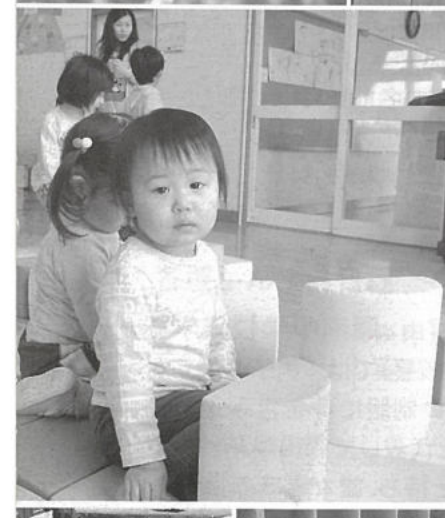

■ 健診・検診は必ず受診しましょう

特定・基本健康診査、肝炎ウイルス検査日程

対象となる方には、5月下旬に個別案内（受診券・質問票等含む）を行います。

1. 巡回（集団）健診 健診料金：無料
 （※国保以外の方は各保険者が設定する自己負担額が必要です）
 ★実施会場：町内約12会場 ※詳細は対象者に発送する個別案内参照
 ★実施期間：6月6日（月）～9日（木）および14日（火）～17日（金）
2. 個別健診 健診料金：700円
 （※国保以外の方は各保険者が設定する自己負担額が必要です）
 ★実施会場：あつまクリニック
 ★実施期間：7月1日（金）～8月31日（水）の診療時間内



健診区分	対象者（年齢はすべて当該年度年齢です）	持ち物	健診内容
特定健診	①40～74歳で、平成23年4月1日現在、厚真町国民健康保険に加入されている方 ※該当者には受診券・質問票を送付します	①厚真町国民健康保険より発行されている受診券・質問票 ②保険証 ③基本チェックリスト ※③は65歳以上の方のみ持参	・身体測定 ・腹囲測定 ・血液検査 ・診察 ※診察の結果、医師が必要と認めた方 ↓ 心電図
	②40～74歳で、国保以外の保険加入者（協会けんぽ、共済・健保組合等）で、保険者より発行された特定健診「受診券」を手元にお持ちの被扶養者の方	①加入している医療保険者より発行された受診券 ②保険証 ③基本チェックリスト ※③は65歳以上の方のみ持参	
基本健康診査	①35～39歳および75歳以上で厚真町に住所を有する方 ②生活保護受給者の方	①受診券・質問票 ②基本チェックリスト ※②は65歳以上の方のみ持参	
肝炎ウイルス検査	①40、45、50、55、60、65歳で厚真町に住所を有する方 ②輸血等経歴のある方で、今まで肝炎ウイルス検査を一度も受けたことがない方	①の方…受診券・問診票 ②の方…会場で問診票配布 ※集団健診会場のみで実施	血液検査

各種がん検診日程

※申込み受付期間等の詳細については、日程が近づきましたら「広報あつま」等でご案内します。（受付期間前の申込み受付は、一切行いませんのでご了承ください。）

検診名	対象年齢	実施月日	検診会場	負担金	定員
胃がん検診	40歳以上	7/10(日)～12(火)	総合ケアセンターゆくり	1,500円	600人
		7/15(金)～16(土)	厚南会館		
大腸がん検診	40歳以上	7/5(火)～20(水)	便を自宅で採取し、ゆくりまたは厚南会館へ提出	500円	640人
肺がん（結核）検診	35歳以上	6/6(月)～9(木) 6/14(火)～17(金)	町内約13施設 特定健診実施会場と同じ	無料	—
乳がん検診	40歳以上 ※元号で偶数年生	12/20(火)	総合ケアセンターゆくり	50歳未満：2,000円 ※対象外：6,600円 50歳以上：1,500円 ※対象外：5,600円	90人 (対象者優先)
子宮がん検診	20歳以上 ※元号で偶数年生 ※平成生は奇数年	12/20(火)	総合ケアセンターゆくり	1,500円 ※対象外：5,200円	150人
総合がん（胃・大腸・乳・子宮・前立腺）検診	40歳以上 ※前立腺がん50歳以上 ※子宮がん20歳以上	11/30(水)	札幌がん検診センター（対がん協会） ※バスによる送迎あり	胃・大腸・乳・子宮は、上記検診料に同じ 前立腺は500円 ※受診する検診は選択可	70人

問い合わせ先

役場町民福祉課 健康推進グループ ☎26-7871（内線107・118）

大きな期待とちょっぴり不安が交錯 華やかに煌いて出会いの春に胸ふくらませる



園長先生から園児の皆さんへ

新しいお友だちを3人迎えました。先生の言うことを聞いて、みんなで楽しく仲良く遊びましょう。今年1年、楽しく笑顔で保育園に遊びに来てね。



みつば保育園（佐藤泰夫園長）では、地域の方々に見守られ9人が入園しました。保育士の西谷先生と坪内先生に名前を呼ばれると「ハイ」と大きな声でかわいらしい返事。園児たちは、満面の笑みで、待ちに待った春を迎えていました。

4/4 みつば保育園入園式

4/8 北海道厚真高等学校入学式

厚真高校（竹内敏治校長）では、男子26人、女子14人計40人（町内中学校から14人、町外中学校から26人）が入学。勉強、学校行事、部活動、ボランティア活動などを通して、豊かな人間性を共にはぐくむ大切な仲間が出会う1日になりました。



校長先生から新入生へ

今、この場で抱えている感激と喜びをいつまでも持ち続け、良き友を得て、3年間充実した学校生活を送る決意を、確かなものにしてほしいと思います。

校長先生から新1年生へ

毎日ワクワクドキドキする楽しい生活が待っています。大きな体育館やグラウンド、プールで元気に遊んでください。「自分・友だち・学校」を大切に。



厚真中央小学校（石井告美校長）では、男子9人、女子11人計20人の新1年生が、春の柔らかな陽ざしを受け、学校の校門をくぐりました。式では担任の先生から1人ずつ名前を呼ばれると、手をあげて大きな返事をして応えていました。

4/7 厚真中央小学校入学式

4/7 厚南中学校入学式

厚南中学校（及川信道校長）では、男子9人、女子5人計14人が真新しい制服に身を包み入学式に臨みました。新入生を代表して森山陽花さんが「私たちは毎日に自信を持ち、堂々と3年間を過ごしたい。」と誓いの言葉を述べていました。



校長先生から新入生へ

名前を呼ばれたときの大きな返事に、皆さんの希望や勇気が満ち溢れていました。この3年間ですっかりとした人生の土台をつくりましょう。

4 保育園 2 小学校 2 中学校 1 高校で入園式・入学式

平成22年度各会計の予算執行状況 (平成23年3月31日現在)

特別会計の状況

市町村の財政には「一般会計」と「特別会計」の2種類があります。一般会計は、市町村の財政の基本を示す家計簿といえるもので、税金などの収入を示す「歳入」とその使い道を示す「歳出」の2つから成り立っています。

特別会計は、市町村が行っている特別の事業に対して、収入や支出を分かりやすくするために一般会計とは分けて経理するものです。

厚真町には、平成20年度から「後期高齢者医療特別会計」が1つ増え、7つの特別会計があります。



豊かな自然に囲まれた閑静な公園 - 新町公園 (新町) -

(単位:円)

Table showing special account status with columns for Special Account Name, Budget Current Amount, Income, and Expenditure.

地方債の状況

国などから借り入れた長期間の借入金をいいます。

Table showing local bond status with columns for Category and Amount.

※地方債のうち、内容によっては返済額の一部が地方交付税で補てんされるものもあります。

一時借入金の状況

一時的に金融機関から借り入れして支払いに充てるお金をいいます。

Table showing temporary borrowing status with columns for Category and Amount.

地方債と財産の比較

町民1人あたりの額

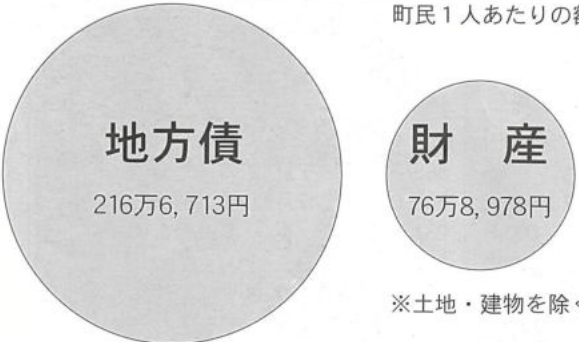

※土地・建物を除く

財産の状況

財産は、出資による権利、債権、土地・建物のほかに、特定の目的のために準備しておく元手の資金をいう基金があります。

※土地開発基金には、貸付金、基金保有土地代(取得価格)が含まれています。

Table showing asset status with columns for Category and Amount (in thousands of yen).

Summary table for land and buildings assets.

一般会計の状況

歳入

(単位:円)

Table showing general account income with columns for Budget Current Amount, Income Actual Amount, and Income Rate %.

歳入のその他の内訳

Table showing breakdown of other income with columns for Budget Current Amount, Income Actual Amount, and Income Rate %.

歳出

(単位:円)

Table showing general account expenditure with columns for Budget Current Amount, Expenditure Actual Amount, and Execution Rate %.

マチの家計簿

皆さんに納めていただいた税金や国・道からのお金は、どのくらい使われているでしょうか。地方自治法および町条例の規定に基づいて、今年3月末現在の平成22年度各会計の歳入・歳出、地方債、財産の状況についてお知らせします。

平成22年度各会計の予算執行状況

平成23年3月31日現在

一般会計、特別会計を合わせた予算87億2,177万円を町民1人あたりにすると、179万918円です。1世帯あたりでは、426万2,840円になります。

◆町の人口 人口 4,870 人 世帯数 2,046 世帯 (平成23年3月末現在)

※総務費、民生費など*印のついているものは、予算の一部を平成22年度から平成23年度へ事業を繰り越したため、執行率が低くなっています。

4 職員の分限および懲戒処分の状況（平成22年度）

(1) 分限処分

Table with 3 columns: 処分の種類, 処分事由, 人数. Row: 休職等, 0人

(2) 懲戒処分

Table with 5 columns: 区分, 免職, 停職, 減給, 戒告. Row: 処分人数, 0人, 0人, 0人, 0人

5 職員の研修状況（平成22年度）

Table with 4 columns: 区分, 施設への派遣, 集合研修(町内), 視察研修等. Includes rows for 主な研修名 and 参加人数

6 職員の福祉および利益の保護の状況（平成22年度）

Table with 2 columns: 健康診断(対象者100人), 総合健診(人間ドック)受診者(30歳以上) 89人, 健康診断受診者(30歳未満) 6人

3 職員の勤務時間その他の勤務条件の状況

(1) 勤務時間について

Table with 2 columns: 始業・終業時刻, 休憩時間. Values: 8時30分から17時15分まで, 8時45分から17時30分まで, 12時から13時まで

(2) 休暇について

Table with 2 columns: 種類(有給), 有給休暇付与日数. Value: 年次有給休暇、病気休暇、特別休暇, 年間20日 ※繰越可能(限度40日) 平成22年平均使用日数9.5日/人

1 職員の任免および職員数に関する状況

(職員数は、平成23年4月1日現在)

Table with 4 columns: 区分, 平成21年度退職, 平成22年度新規採用者(中途採用含む), 職員数. Includes rows for 総務課, 町民福祉課, 産業経済課, 建設課, 上厚真支所, 会計室, 小計, 議会事務局, 農業委員会事務局, 教育委員会, 特別職, 合計

厚真町人事行政の運営等の状況の公表に関する条例に基づき、人事行政の運営等状況を公表します。厚真町職員の給与においては、国家公務員に準じて支給されており、毎年民間との給与を比較し、その変動を人事院が毎年勧告する内容に準じて改正が行われています。なお、平成22年度の一般行政職の給与水準(ラスパイレズ指数)は、国家公務員を100とすると、町職員は95.5となります。

2 給与費の状況

(1) 給与支払額（平成22年度決算見込み）

(単位：千円)

Table with 6 columns: 職員数(A), 給料, 職員手当, 期末・勤勉手当, 計(B), 1人当たり給与費(B/A). Values: 97人, 381,307千円, 80,667千円, 135,725千円, 597,699千円, 6,162千円

*職員数は3月31日時点で特別職を除いています。*職員手当には共済費、退職手当を含みません。

(2) 初任給と経験年数別平均給料月額（平成23年4月1日現在）

Table with 7 columns: 区分(一般行政職), 初任給, 平均年齢, 平均給料月額, 経験年数別平均給料月額(10年以上15年未満, 15年以上20年未満, 20年以上25年未満, 25年以上30年未満). Values for 大学卒, 高校卒

(3) 職員手当の状況（平成23年4月1日現在）

Table with 4 columns: 手当名, 内容, 手当名, 内容. Includes rows for 扶養手当, 住居手当, 通勤手当

(4) 退職手当の状況

(平成23年4月1日現在)

Table with 3 columns: 退職の区分, 自己都合, 定年. Values: 勤続20年, 勤続25年, 勤続35年, 最高限度額

(5) 特別職の報酬等の状況

Table with 4 columns: 区分, 平成22年4月現在, 平成23年4月現在, 期末手当. Values: 町長, 副町長, 教育長, 議長, 副議長, 常任委員長, 議員

厚真町人事行政の運営状況等の公表について

役場のニューフェイスを紹介します！

町民福祉課 健康推進グループ たかばたけ みな 高島 美奈

皆さんはじめまして。新人保健師の高島美奈です。保健師として、そして社会人としてもまだ3年目の新人です。未熟な部分が多い私だからこそ、町民の方、職場の方との関わる時間を日々大切にしながら過ごしていければと思います。そうして、1日でも早く一人前の保健師になれるよう粘り強く頑張ります。

今後の抱負としては、先輩保健師の皆さんと一緒に町民の方々の健康と生活を守る保健師活動を行い、厚真町に貢献していけたらと考えています。一生懸命頑張りますので、どうぞよろしくお願い致します。



産業経済課 商工観光林業水産グループ みや ひさし 宮 久史

4月1日より厚真町で働くことになりました宮久史です。出身地は岩手県盛岡市です。学生時代から北海道で生活し始め、気が付けば12年以上が過ぎております。

これからは厚真町の町民の一員として、商工観光林業水産グループで働かせていただきます。気持ちは希望と不安でいっぱいですが、まずは皆様のお顔を覚え、厚真町について少しでも多くのことを理解したいと思っておりますので、何でも教えていただければ幸いです。これから一生懸命がんばりますので、皆様どうぞよろしくお願い致します。



産業経済課 商工観光林業水産グループ こしみず まさあき 興水 昌明

町と道との相互交流で北海道庁から派遣職員として赴任しました。厚真町に派遣となる前の3年間は根室振興局商工労働観光課で観光振興や食品産業振興などの仕事を担当していました。産業経済課に配属となり特産品振興や観光振興全般の仕事を担当しています。私自身、厚真町とはこれまであまり縁がなく、今はほとんどこの町のことを知らないのですが、まずは「よそ者目線」で厚真町を見つめ、道職員時代の経験を活かしながら、この町の魅力をどんどん引き出していきたいと考えています。どうぞよろしくお願い致します。



4月のまちの話題



4月5日、厚真建設協会(木本宏会長)による厚真・上厚真市街地の道路清掃奉仕作業が行われました。

昭和62年から始まったこの奉仕作業に今年も16社26人が参加。各班に分かれ、道路や路肩にたまった砂やごみをスコップや竹ホウキで手作業後、回転ブラシの付いたロードスイーパーと散水車で仕上げを行いました。見違えるほどきれいになった道路を、新学期が始まった児童生徒たちが気持ちよく登校しています。

建設協会恒例の「道路美化活動」

町内33カ所「狂犬病予防注射」始まる。

町が行う狂犬病予防注射が4月6～10日の4日間、町内33カ所で行われました。

毎年4月の上旬に行われるこの予防接種は年1回愛犬に必ず接種しなければならない飼い主の義務。現在、厚真町における犬の登録数は474頭です。

当日は、愛犬を車の荷台に載せて連れてきたり、散歩を兼ねながら会場を訪れた飼い主の皆さんは、自分に注射をされる以上に愛犬を気遣う姿が見られました。



第3回地域代表者会議 最終結論は「厚幌ダムの建設」

ダムに頼らない治水を掲げる国の要請にに応じて、これまで2回にわたり再検証を重ねてきた地域代表者会議は4月14日、最後となる会議を開き、コストや環境面、安全性などを総合的に考慮し、現行のダム建設を最善とする結論を満場一致で承認しました。

会議では道の担当者が、国の指針に基づいた堤防や遊水地の整備といった治水・利水対策の代替案を、コストや環境、安全性などの検証結果を再度解説。治水対策は河道掘削も行う形で検証し、工事費と50年分の維持管理費の総額は現行のダム案だと26.7億円で最も安価との結論に達しました。宮坂町長は「厚幌ダムは町民の悲願。この結論に安堵している」と話していました。



満場一致で「ダム建設」を承認



「お友だちの名前書ける?」 上小1年生が「生活」の授業

上厚真小学校(油谷論校長)の新1年生11人が4月18日、入学後初めての「生活」の授業を行いました。この日のテーマは、「お友だちの名前を覚えよう」、「楽しみな学校行事を教えてください」の2点。担任の宮脇教諭の指導を受け、新1年生は削りたての鉛筆を熱心に走らせました。その後、大きな声で友だちの名前と楽しみな行事を発表。楽しみな行事は「遠足」という声が多かったようです。



厚真の小中学校・高校に 19人の先生が着任

転入教職員歓迎式が4月5日、青少年センターで行われました。今年度、厚真に転入された教職員は、小中学校、厚真高校合わせて19人。

宮坂町長が「人づくりの基本は子どもにある。この自然豊かな大いなる田園の町で、厚真の子どもたちの教育をお願いしたい」とあいさつ。転入された先生などからひとり一人自己紹介が行われ、会場は和やかな雰囲気になりました。

少女民謡ユニット「み・せ・た」

「活動報告会」Nあつま」結成後、厚真で初ライブ

小さい頃から大好きな民謡を勉強し、その魅力を伝えてきた女の3人が、昨年12月に少女民謡ユニット「み・せ・た」を結成し4月2日、三味線、太鼓などの楽器を演奏し厚真で初ライブを行いました。町民を中心に、この日を楽しみにしていた約250人が来場。「み・せ・た」には、厚真中に通う小寺聖夏さん(3年)も所属。これまで全道、日本一に何度も輝き、またニューヨークのカーネギーホールやロシアエルシタージュ美術館、その他国内外で披露してきました。演奏に先立って、小寺聖夏さんが「地元厚真に感謝の気持ちを込めながら歌います」とあいさつ。その後「ソーラン節」、「涙そうそう」、子どもたちにお馴染みの「ミッキーマウスのテーマ」などを力づよく、時にはやさしい音色を奏で、来場者を楽しませていました。

終了後、サインなどにも気さくに応える「み・せ・た」の3人は「気持ちよく歌えました。とても楽しかったです。これだけ多くのお客様が集まっていたに感謝します」と笑顔で話していました。



サイン会や記念撮影に気さくに応えるメンバーの3人

笑顔で『でんぐり』返し! 京町保育園で体育あそび

京町保育園の年長組16人が4月14日、『体育あそび』を体験しました。子どもたちの体力向上などを目的に今年度から取り入れ、年長組の園児を対象に月2回を予定。この日は同園の保育士と企画した町教委の宮下主任が指導に訪れ、簡単なストレッチの後、園児はマット運動の基本の説明を受けながら、その後上手にでんぐり返しなどをして楽しみました。

近藤琉莉夏(5)ちゃんは「楽しい!今度は水泳とかもやってみよう」とニコリ。最後には、みんないつものわんぱくさが顔を出し、元気な声が園舎に響きわたっていました。

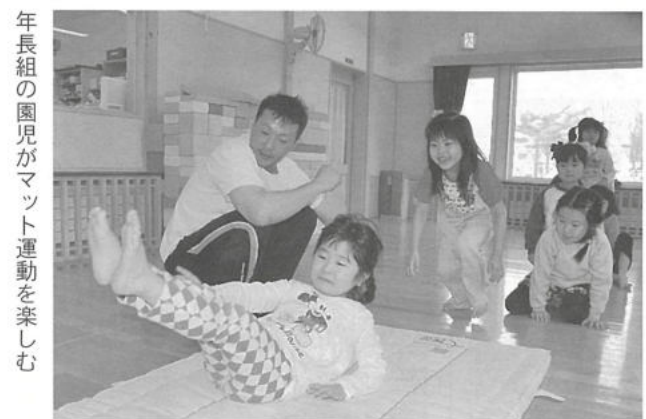

年長組の園児がマット運動を楽しむ



クイズの答えを発表する新1年生

歌やクイズでお出迎え 中央小で新1年生を迎える会

中央小学校(石井告美校長・児童数126人)では1年生を迎える会が4月28日、同校の体育館で行われ2年生以上の児童と保護者が歓迎の意を表し、出し物を繰り広げ新1年生20人を楽しませていました。

2年生以上の各学年の児童は、数週間前から出し物を準備。心温まる歌や劇、楽しいクイズ・ゲームなどで1年生を歓迎。また、保護者で構成する合唱サークル「ボラリス」の皆さんが透き通った歌声を披露していました。全校児童126人の笑い声が、いつまでも絶えませんでした。



宮坂町長にAEDを手渡す瀬尾社長（中央）

苦小牧厚真会の瀬尾さん AEDを町へ

苦小牧市に本社を置く住拓工業株式会社代表取締役社長の瀬尾清さんが、町にAED1台を寄贈しました。この寄贈は、故郷である厚真を思う心と同企業の福祉事業の一環によるものです。苦小牧在住の瀬尾さんは高校までを厚真で過ごし、その後は建築の世界を志して苦小牧へ。現在は苦小牧厚真会の会長を担い、また厚真町観光大使として多方面にわたり、故郷である厚真のPR活動に貢献していただいています。

今回の寄贈については瀬尾さんは「AEDの必要性を痛感している。先輩者だけではなく、若者の救命にも役立つ」と話していました。

楽しくイングリッシュ!! 保育園で英語

今年度で3年目となる京町保育園の「英語あそび」が4月25日、2歳児から年長を対象に行われました。町教委ALTのメラニーさんが指導に訪れ、歌やダンスなどで英語を学び、楽しい授業が繰り広げられました。

この授業は同保育園で企画し、月2回ALTを招き英語や異文化にふれ、国際感覚豊かな子どもを育てることが目的。メラニーさんはユーモアある冗談や身振り、ゲームなどを交え、園児たちに英語の楽しさを伝えました。

飯坂副園長は「日常で使える簡単な英語をあそびながら学べれば。園児みんな、とっても発音が上手なんですよ」と笑顔で話していました。



音楽やゲームなどで英語を楽しむ園児たち

「春風にナイスショット」PGオープン

春の日差しが降り注ぐ4月15日、新町町民広場（4コース36ホール）と上厚真（2コース18ホール）の両パークゴルフ場がオープンし、雪解けをまちわびた愛好家たちが久々のクラブの感触を確かめ、しばらくぶりの芝のコースのラウンドを満喫しました。この日訪れたプレーヤーはおよそ50人。

新町町民広場パークゴルフ場を訪れた畑嶋征二さん（本郷）グループは、「今日は天気が良く絶好のパーク日和。待望のホームグラウンドのオープンですよ」と話し、4人ともに1ホール目をパーディーであがり、今シーズンを占う意味で上々のスタートを切っていました。



久しぶりのラウンドを楽しむプレーヤー

鯉のぼり100匹 上厚真の空を悠々と泳ぐ

厚真ライオンズクラブ（井上次男会長）では、子どもたちの健やかな成長を願い、4月19日から5月6日にかけて、今年も100匹の鯉のぼりを上厚真地区のパークゴルフ場横に掲揚しました。

大小100匹の鯉のぼりが、100mにわたって大空を舞う姿はなんとも圧巻。パークゴルフ場の利用者も、「春風を活力に元気に泳いでいる。なんだか、プレーを応援してくれているような気がするよ」と笑顔。

青空をバックに泳ぐ色とりどりの鯉のぼりは、散歩に訪れた保育園児や登下校時の児童の成長を温かく見守るように悠々と泳いでいました。



登下校の児童を見守る100匹の鯉のぼり

「学びは若さの秘訣」高齢者大学入学式

平成23年度の町高齢者大学入学式が4月28日、新入生18人を含め85人の学生を迎え総合福祉センターで行われました。同大学では、月1回のペースで健康や交通安全、介護予防などをテーマとした学習や軽スポーツなどを通して、生きがいづくり・健康づくりを図ります。

入学式では、学長の宮坂町長が「皆さんの学習意欲は素晴らしい。その前向きな姿勢が若さの秘訣。若者に皆さんの背中を見せて」と式辞。式後、学生の皆さんは、町職員による循環福祉バスの運行方法・地上デジタル放送についての講話に耳を傾けていました。



学生85人が真剣な眼差しで聴講

まちの話題 plus

田んぼのオーナー出来秋を期待!

今年で5回目を迎える、町観光協会（寺坂文秀会長）主催による体験型観光事業「田んぼオーナー制度」の種まき作業が4月24日、幌内地区の小納谷守さんのビニールハウスで行われました。

今回も昨年好評だった種まき作業からのスタート。札幌、千歳、苦小牧などから集まった子どもから大人まで7家族約15人は、マットに種もみや土を入れ、トロッコで運び、ビニールハウス内に並べる作業を小納谷さんと農家の方の手ほどきを受けながら初めて体験しました。

札幌から参加した永浜さん家族は「農作業の体験は初めてで、子どもにとって貴重な体験ですね。自然いっぱいのこの雰囲気は素敵。厚真の方がうらやましいです」と話し、笑顔で作業を進めていました。



種まき作業を体験する田んぼのオーナー

スタードームで春の消防演習

厚真消防団・支署合同による春季合同消防訓練があつまスタードームで行われ、団署員63人が参加しました。

20日から始まる春の火災予防運動にあわせた恒例の訓練。今年は部隊行動を確実軽快にし、厳正な規律、基礎づくりとして訓練礼式の講演と小隊訓練を実施。講演では、講師の北海道消防協会・鈴木英昭事務局長が「騒然と混乱している現場では、相手に自分の意思を伝える手段として声の大事。安全管理の基本は周囲の状況を理解すること」と述べ、参加した署団員は、真剣なまなざしで耳を傾けていました。



鈴木事務局長の講演に耳を傾ける署団員

「おいしいね」新1年生が給食デビュー

中央小学校（石井告美校長）の新1年生が4月11日、初めて学校給食を体験しました。給食デビューのこの日、真新しい帽子と給食着に身を包み担任の先生の指導を受けながら、ご飯、沢煮椀、白身魚フライ、野菜炒め、さくらゼリーなどのメニューを慎重に配ぜん。全員で「いただきます」の発声後、新1年生は大きな口を開けて給食をほおぼりました。すぐに子どもたちは「先生、おかわりしていいですか。給食最高においしい〜」と満足げな様子。

大塚典慈くんは「全部おいしかったけど、特に魚のフライがおいしかったです。明日からも給食が楽しみ!」と笑顔で話していました。



給食をおいしそうにほおぼる新1年生

“命”を大切に。厚南中で交通安全集会

厚南中学校（及川信道校長）の全校生徒による交通安全集会が4月15日、木下大吾上厚真駐在所長、町交通安全推進委員の浜崎利雄さんを指導者として招き、講話とビデオ上映を行いました。

木下大吾所長が「自転車の点検の基本である反射板、ブレーキ、ライト、車輪、『ハ・ブ・ラ・シ』を毎日乗る前に必ず確認して」と呼びかけました。

生徒を代表して、生徒会長の工藤翔太くんが「わかりやすいお話で大変勉強になりました。これからも交通ルールをきちんと守り、自転車に乗っても気をつけて運転します」と誓いの言葉を話していました。

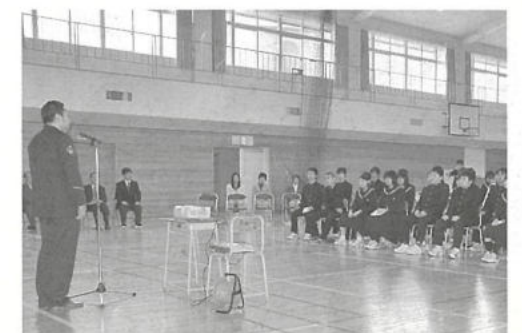

全校生徒を対象にした交通安全集会

I LOVE

ペット

私の大切な家族



順子さんにやさしく抱かれるタク(左)とチョコ

タク♂7歳、チョコ♂5歳

(犬・チワワ)

表町 小納谷 誠司 さん家族

「子どもたちの成長はうれしいことですが、我が家を巣立った当時は寂しかったんです。そんな頃なんです。ペットショップで『タク』に出会ったのは、究極の一目ぼれでしたね!」と話す奥さんの順子さん。

タクに癒され充実した毎日を送っていたがある時、仕事で誰もいない日中、『タクが寂しい思いをしているのでは』と心配になった小納谷さん夫妻。そうして現相棒の『チョコ』を迎え入れた。「タクはのんびり屋。チョコはその名のおりチョコロチョコしてるんです。まったく正反対の性格なんです」と誠司さんは笑う。

「娘夫婦と同居してるんですが、孫が自分のお遊戯会の頃に、チョコに踊りを教えていたんです。その姿は愛らしいものでした。日頃どんなに嫌な事があっても2匹がいれば癒されます」と話す小納谷さん夫妻だ。

ペット、本を紹介してください。お気軽にまちづくり推進課企画調整グループまで (☎27-3179)

本

私の出会った素敵な本

「スタンド・バイ・ミー」

ステイーヴン・キング/著

豊沢・ルーラル

わたなべ りょう

渡辺 亮 さん

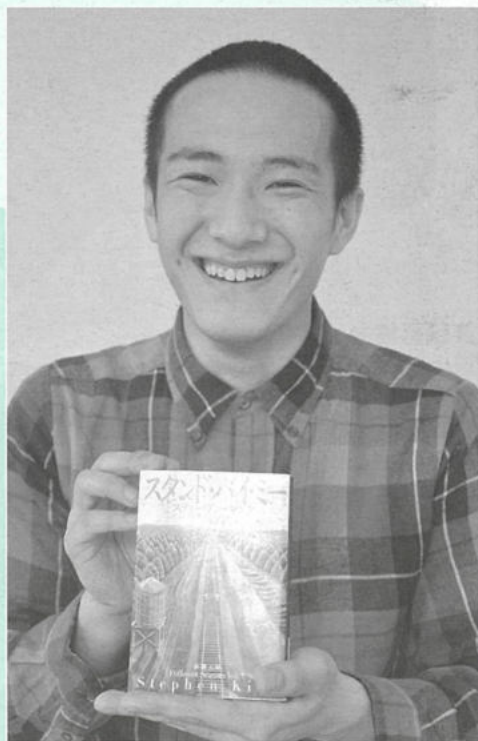

「公務員になって、世のため、人のために働くのが夢なんです」とさわやかな笑顔で話すのは、この3月まで役場まちづくり推進課の臨時職員として勤めていた、笑顔のステキな渡辺さん。

「紹介してくれた本は、『スタンド・バイ・ミー』。ノスタルジックな少年青春映画で有名だ。「それぞれ心に傷を持った4人の少年たちが好奇心から、線路づたいに「死体探し」の旅に出るひと夏の冒険を描いたお話です。映画化されましたが原作の方が断然おもしろいですね。この物語には、男の子が感じるロマンがあります」とそう断言する。

エッセー集も好んで読むという渡辺さん。中でも『さくらももこや椎名誠』がお気に入り、日曜日は丸1日、読書に全身全霊を費やす。

「読書は『娯楽』です。日々の暮らしの中で、自分にとって優先順位が高い。これからはほどほどにして、試験勉強に全力投球です。実を言うと第1志望は、『厚真町役場』です!」とカブよく語る渡辺さんだ。

厚真人

人

表町

小寺

聖夏さん

(14歳)

私、芸能人になりたい。



「小さい頃は、本当によく寝る子でした。とにかく眠りたくなったら、どんな場面でもおかまひなしに。民謡の稽古の移動中なんかは、三味線を抱きかかえ、『コクリコクリ』はしょっちゅう。睡魔には勝てませんでした。でも、『寝る子は育つ』(笑)ですよ」とかわいらしい笑顔をふりまく小寺さん。同じ頃、神様に与えられたもう一つの才能。歌唱力、演奏技術とあった「音楽の力」は、早くから周囲を驚かせた。「自分でも音楽のみこみは早いと思います。習った曲は、スワットと体に入ってくる。すぐに習得できちゃうんです。今もその感覚は変わりませんね。民謡を始めたきっかけは、叔母の民謡を見に行ったことでした。見た瞬間のあの衝撃。すぐに『私もやってみたい』って思ったんです。最初は苦小牧で習い、小学校入学と同時に追分に通うようになりました。三味線は5歳から始めたんですけれど、芸の幅は間違いなく広がったと思います」と振り返る。

「去年12月から『み・せ・た』を結成して、グループ活動もしてるんです。ステージ上で衣装を揃えたり、トークも見せどころ。個人の活動とは、また違った楽しさがありますね。先月の報告会は、町民の皆さんに感謝です。250人も集まってくれるなんて。自分の住む町で、思う存分歌え、演奏ができて感激でした」とニコリ。「面と向かって直接言うのは照れますが、両親には本当に感謝しています。小さい頃から『おもしろい仕事だ』って忙しさに『いつも送り迎えをしてくれたり』『ありがとう』と感謝の心を口にします。「私の夢は、高校から東京の堀越学園に行って芸能人になること。歌手にもなりたいたいけど、実は同じくらい演技にも興味があるんですよ。先日、高校生の演劇部の舞台に飛び入りで出演したんです。やっぱり、『演じたこともおもしろい』って思いました。これからのいろんな才能を磨いて、たくさんの方に手やレジンしていきたくて」と小寺さんは笑顔で浮かへた。

人のうごき

4月1日～4月30日届出分

- ★誕生おめでとう (5人)
- 上厚真 海沼 悠大くん 3/22 (父一孝太さん・母一智美さん)
 - 新 町 加勢 愛理ちゃん 4/11 (父一良樹さん・母一綾子さん)
 - 朝 日 尾形 優杏ちゃん 4/14 (父一雅洋さん・母一留美子さん)
 - 錦 町 佐々木 椋加ちゃん 4/21 (父一幸博さん・母一広恵さん)
 - 新 町 高木 勇佑くん 4/22 (父一智幸さん・母一まり子さん)
- ★いつまでもお幸せに (2組)
- 本 郷 齊藤 洋介さん 4/3 (金本 美和子さん 奈良 智法さん)
 - 新 町 佐々木 都さん 4/12
- ★ごめい福をお祈りします (7人)
- 本 郷 森本 厚志さん 49歳 3/30
 - 本 郷 飛谷 利雄さん 84歳 4/4
 - 幌 里 長嶺 登さん 67歳 4/8
 - 本 郷 山本 キメさん 96歳 4/9
 - 宇 隆 遠藤 清治さん 84歳 4/16
 - 幌 内 大原 榮さん 84歳 4/24
 - 富 里 渡邊フジエさん 82歳 4/30

マチの善意

- 社会福祉協議会へ寄付
 - ・宇隆 浅野 勝善さん
 - ・本郷 飛谷 マスさん

(おこわり) 上記は、窓口などで、広報紙への掲載についての確認ができた方を掲載しています。

ホツとひといき

この前、北海道日本ハムファイターズの試合を観戦する機会がありました。その日は、斎藤佑樹投手がプロ初登板、初先発、初勝利の記念すべき試合で、札幌ドームはファンの熱気であふれていました。

佑ちゃん、やはり「なにか」持っていましたね。「なにか」持っていると言え、町内の小中学生も持っている「あいさつ」です。最近、町内の各小中学校を訪問することが多かったのですが、玄関や廊下ですれ違

う度に「こんにちは」と元気な「あいさつ」が飛んで来ました。私はその時、何だかとても心が温かくなりました。そして、自分が幼い頃から社会人となった現在まで、ちゃんと「あいさつ」出来ていたか真剣に考えさせられました。私の子どもも大好きなテレビコマーシャル「あいさつの魔法」の中で、色々な「あいさつ」の最後に「あいさつするたびともだちふえるね」と言っているように、私も、「あいさつ」を心がけようと思います。(江)

キッズ6月の予定

子育て支援センター「ゆうゆう島」情報



月	火	水	木	金
7日(火)は厚南会館で「あそびの広場」となりますので「ゆうゆう島」はお休みです		1 子育て講座『歯の大切さ』予約必要	2 乳幼児健康相談	3 開放日 ※保育園ホール開放
6 開放日	7 休館日	8 あそびの広場『はくばくアニマル』※前日までに予約してね!	9 開放日	10 開放日
13 「Helloいご!」開放日	14 開放日	15 子育て講座『ベビーマッサージ』予約必要	16 開放日	17 「お散歩に行こう!」※雨天中止
20 「Helloいご!」開放日	21 開放日	22 あそびの広場『かえるのネクタイかけ』※前日までに予約してね!	23 開放日	24 開放日、午後はおもちゃ洗いのため休館
27 開放日	28 開放日	29 開放日	30 開放日	水曜日の午後は、サークル活動利用日です。お母さんたちの集まりに利用してください。(要予約)

★子育て支援センター「ゆうゆう島」ホームページはこちらからどうぞ!
厚真町ホームページ <http://www.townatsuma.lg.jp/>
→トップページ→教育・文化→子育て支援センター「ゆうゆう島」

*利用時間 午前10:00～11:30 午後1:00～4:00

- ※『あそびの広場』 第2・4水曜日の午前中
1歳～就学前までのお子さんご家族が対象です。手遊び・ゲーム・製作など、季節の遊びも取り入れ、親子で楽しみましょう。
- ※『Hello いご!』 開催日の午前中(メラニー先生が来てくれます)遊びながら英語に触れることができます。年齢に関係なくお越しを!
- ※『びびよ広場』 は子育て講座のためお休みです。
- ※開放日には、お気軽に遊びに来てください。
- ※電話相談(9:30～17:00)・来所相談(10:00～16:00)・予約、その他お問い合わせなどは ☎27-2438 (直通) 子育て支援センターへ!!



みなさんの声をお寄せください

- ・こんな記事を読んでこう思った。
- ・こんな疑問を持っている。役場のみなさん教えてなどどんなことでも結構です。

紙面は無記名ですが、住所や氏名、性別、年齢は伺います。

●まちづくり推進課 電話 27-3179 FAX 27-2328



みんなの広場

子育て講座 「ベビーマッサージ」

子育て支援センターでは、子育て講座「ベビーマッサージ」を行います。講師に癒心i・si・n代表藤田さんをお招きします。皆さんお気軽にお越しください。

- ◆日時 6月15日(日) 10:15～11:15
- ◆場所 子育て支援センター「ゆうゆう島」
- ◆講師 癒心i・si・n 代表 藤田ゆかさん
- ◆対象者 3カ月～6カ月のお子さんをお持ちの保護者
- ◆持ち物 オイル拭取りタオル、敷用タオル
- ◆締切 6月9日(日)
- ◆申込先 子育て支援センター ☎27-2438

在日外国人留学生の受け入れ家庭を募集します!

町国際交流協会では、在日外国人留学生の短期受け入れ事業を実施しています。

次により、苫小牧駒澤大学に在学中の留学生の受け入れ家庭を募集します。

- 受け入れ期間 8月19日(金)～22日(月) 3泊4日
- 留学生の国籍 主に中国、韓国、台湾の方
- 留学生の性別 受け入れ家庭の希望を参考に決定させていただきます(希望どおりにならない場合もありますのでご了承ください)。
- 受け入れ募集数

- 3～5世帯の家庭
- 受け入れ家庭へのお願い 家族の一員として生活を共にし、気軽に話し合い、普段の生活のままで楽しく交流してください。
- 留意事項 留学生は、日常会話程度の日本語を話すことができます。日本で生活している人たちです。特別な食事等の用意は必要ありません。
- 受け入れ家庭募集期限 6月15日(水)
- 申し込み・問い合わせ先 町国際交流協会事務局(役場まちづくり推進課 ☎27-3179)

“キッズルーム”
みんなで作る
さきげんなコーナー

HAPPY BIRTHDAY

5月生まれ

5

ママも、子どもも大満足!
『笑顔』大歓迎の空間へ集合!
ママ友同士で気軽に応募して!

笑顔募集中!
誕生日の記念に、お子さんのステキな笑顔を紙面に飾ってみませんか。締め切りは、お誕生月の前月20日ごろ。満4歳から満6歳までのお子さんの写真を募集します。どうぞ気軽にお電話ください。(締切厳守)
▶まちづくり推進課 広報担当 ☎27-3179



くらしげ はる
藏重 晴ちゃん④
H19. 5. 12 (表町)



すずき かつみ
鈴木 克実くん④
H18. 5. 23 (表町)



もり かのん
森 華音ちゃん⑥
H19. 5. 28 (本郷)

クイズ・ここどこ?

「広報あつま」を読んでクイズに応募すると、正解者の中から抽選で5人に『図書カード』をプレゼントします。

問題 さて、ここは町内のどこでしょう?



- ▶応募方法 ハガキかFAXで、クイズの答え・住所・氏名・年齢・電話番号と、広報や町のことについての意見・感想等を書いてください。
- ▶締め切り(当日消印有効) 4月28日(金)
- ▶あて先 〒059-1692 厚真町京町120 厚真町役場 広報クイズ係 (FAX 27-2328)
- 【4月号の答え】 こぶしの湯あつま
- 【4月号の正解者】 応募者は19人で全員正解。抽選の結果当選者には後日賞品を発送します。



厚高インフォメーション



143

平成23年度厚高発信!!

三月、三年生が卒業し、三名の先生方が異動することになりました。生徒も教職員も寂しさを感じた時期でした。

四月、二名の先生が新しく加わり、そして四月八日始業式の後、高倍率を勝ち抜いた四〇名の生徒が入学し、約一ヶ月ぶりに活気溢れる厚真高校が動き始めました。

新一年生は、男子二六名、女子一六名の総勢四〇名で、厚真町内四割、町外六割となっています。

(町内希望者が今後もっと増えてくれるよう教育活動の充実を図っていききたいと思います) 少し大きめの真新しい制服に身を包み、中学生気分がまだ抜けない童顔の新一年生が、これから三年間の高校生活で、大人の階段を上りながらどのようなドラマを繰り広げていくか楽しみです。

ここで、町民の皆様にお願います。

今年も六月四日(土)に、PTA・生徒会の廃品回収を行います。(雨天中止時翌日に順延)各自治会や保護者の方々のご協力で、例年大きな成果を上げております。近くなりましたら、該当地区にピラを配布いたします。今年もよろしくお願いたします。



わたしたちの作品

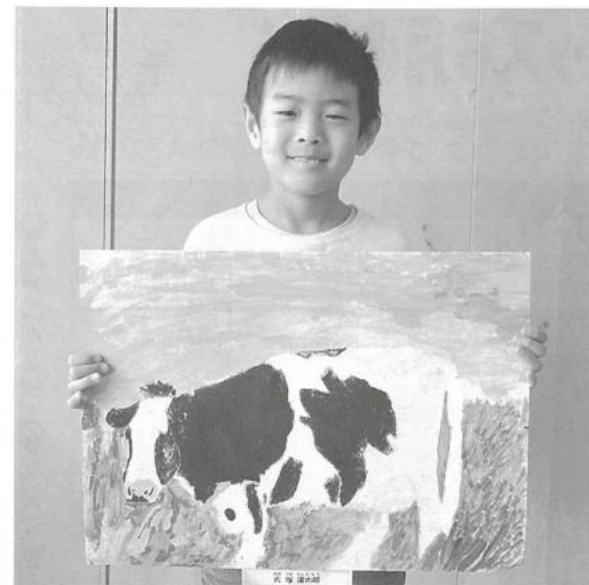

厚真中央小 3年
おおつか りんたろう
大塚 凜太郎くん (8)
「牧場の牛の絵を描きました。牛の模様を上手く描けたよ。お腹の部分が難しかったな。絵は得意!」

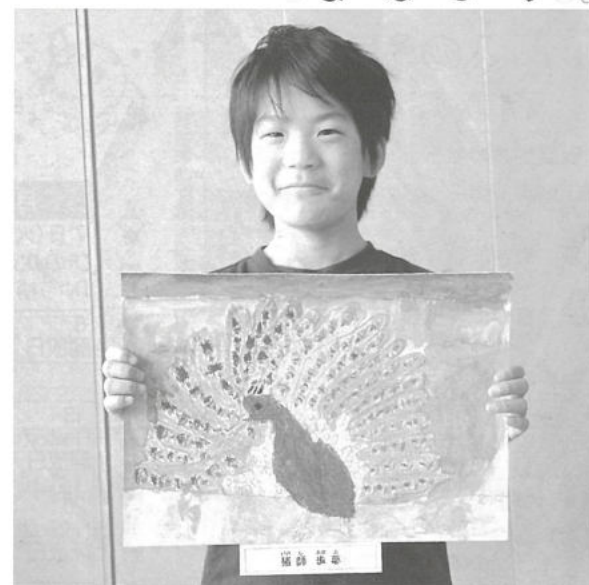

厚真中央小 3年
いのし あゆむ
猪師 歩夢くん (9)
「図書室の本を見ながら、クジャクを描きました。羽根が一番のお気に入り!口ばしが大変でした!」

ぼくの・わたしの クラスじまん

ともだちっていいな



その113 京町保育園



京町保育園きりん(年長)組のみなさん
(書いてくれたのは) 担任の藤 藤 けい けい 先生

紹介してくれたのは...

四月によいよよ憧れの年長さんになり、胸を弾ませているきりん組の子どもたち。仲間意識が強く、トラブルも日常茶飯事ですが、すぐに解決し仲直りできる男の子八人。一人ひとりの意見を尊重しながら、あそびを発展していくちよっぴりおませな女の子十人。それぞれのカラーが印象的な十八人です。

体を動かすことが好きな子が多いクラスでもあるので、今年度から新たにはじまった「体育あそび」は大はしゃぎで、どの子も積極的に参加していました。あそびの中でも、ドッチボールをする和外野の保育士たちの方がクタクタになるほどで、逆に運動をさせられている感じなんです。(笑)

また、英語も月二回入っており、前回は「my name is...」と自己紹介をできるようにもなりました。

このような経験を積み重ね、保育園生活最後のこの一年が思い出深くなるよう、これからもみんなで楽しい時間を過ごしていきたいと思っています。

文芸あつま ◆短歌◆

老猫と夫の看護で明け暮れて短歌もうかばず日びの過ぎ行く
(上野 宮崎 静恵)

何事も前向きなれば楽しさもわいて来るぞとしみじみ思ふ
(本郷 湯浅 悦子)

朝早く「何でもないけど元気かい夢を見たの」と娘からの電話
(宇隆 加賀谷 明美)

(あつま文芸友の会発行『文芸あつま 第十六号』から抜粋)

わたしの知っている

あつま

Vol.② 「マチのお酒」
(平成23年4月19日撮影)



最近厚真町もだんだんと暖かくなってきましたね。暖かくなると、外に出たくなりますよね♪春はピクニック日和。(まだ、ちよっとな寒いかな?)

そんな時、町外へ出てお花見もいいですが、厚真町の隠れスポットを探してみるのはいかがですか? 海の近く(ちよっとなまだ肌寒いか《笑》)。山、川、畑... いつもと違うところで食べる「飯は、格別に美味しいですよ」そこで、厚真町の特産品で作ったお酒を持って出かけますよ! 実は、町内でしか販売していないお酒があるのよ! 存知でしょうか?

商工会の窓口にも何品かご紹介する為になっていますが、意外に知らないという方が多いのです。(ちよっとな寂しい...)

ハスカップを使ったお酒は甘いので、女性の方やお酒の苦手な方にも飲みやすく、オススメできるお酒です。お米を使ったお酒は、少し大人の味でこれまたオススメです。ということで今月は、花見シーズンの練習期間として、町内の公園など(もちろん室内でも)で、ほろ酔いになるお酒を楽しみませんか?!

前川さとみ(厚真町商工会)

★町民福祉課は総合ケアセンター『ゆくり』内(☎26-7871)に、子育て支援センター「ゆうゆう島」は京町保育園に併設されています(☎27-2438)。

ほけんの掲示板

6月

なかよし広場・乳幼児相談 (厚南会館)

とき・ところ 7日(火)・厚南会館
受付 10:00~10:45
対象 H22.3.8~H23.4.7生まれのお子さんと保護者
持ち物 母子手帳、バスタオル
内容 10:00~11:00 計測、相談、自由遊び
 11:00~11:30 なかよし広場 (手遊び、パネルシアターなど)
その他 乳幼児相談となかよし広場を同時に開催します。計測は上記の対象児に行いますが、なかよし広場は就学前のお子さんならどなたでも参加できます。

乳幼児相談 (子育て支援センター)

とき 2日(木) 10:00~11:00
ところ 子育て支援センター
対象 H22.3.3~H23.4.2生まれのお子さんと保護者
持ち物 母子手帳、バスタオル

1歳6カ月児健診

とき 1日(水)
ところ 総合ケアセンターゆくり
受付 12:50~13:20
対象 H21.7.27~H21.12.1生まれのお子さん (対象児には個別にお知らせします)
持ち物 母子手帳、アンケート類、バスタオル、歯ブラシ



MR混合(麻しん・風しん) 予防接種

とき 20日(月)~24日(金) ※23日(木)午後休診です。
ところ あつまクリニック
受け付け 接種希望当日に町民福祉課で受け付けを行ってください。
受付時間 9:00~11:30、14:00~16:30
対象 ①生後12カ月~24カ月のお子さん
 ②平成17年4月2日~平成18年4月1日生まれのお子さん (小学校就学前の1年間にあたるお子さん)
 ※上記以外の方は町保健師にご相談ください
持ち物 ①②の方…母子手帳、印鑑

三種混合予防接種

とき 13日(月)~17日(金) ※16日(木)午後休診です。
ところ あつまクリニック
受け付け 接種希望当日に町民福祉課で受け付けを行ってください。
受付時間 9:00~11:30、14:00~16:30です。
対象 ①1期初回…初めての場合には、生後3カ月から12カ月までが標準的な接種年齢となります。1期初回を1回以上接種して、生後12カ月を超えている場合は48カ月まででできるだけ終了してください。
 ②1期追加…1期初回接種(3回)終了後、12カ月から18カ月まででできるだけ終了してください。
 ※上記以外の方は町保健師にご相談ください。
持ち物 母子手帳、印鑑

6月の日曜・祝日当番医

日程	区分	病院名	住所(苫小牧市)	電話番号
5日(日)	内科系	加藤胃腸科内科クリニック	緑町2-5-3	(0144)35-2125
	外科系	ケーアンドエークリニック	日新町2-6-1	(0144)71-2000
12日(日)	内科系	錦岡医院	宮前町2-33-4	(0144)67-0013
	外科系	同樹会苫小牧病院	新中野町3-9-10	(0144)36-1221
19日(日)	内科系	いまい内科クリニック	双葉町1-4-2	(0144)37-8686
	外科系	苫小牧日翔病院	矢代町2-9-13	(0144)72-7000
26日(日)	内科系	合田内科小児科医院	音羽町2-17-3	(0144)33-9208
	外科系	苫小牧東部脳神経外科	北栄町2-27-12	(0144)53-5000

(診察時間) 9:00~17:00
 当番医は変更になることがあります。新聞等で確認するか、当日、病院へお問い合わせください。
 (お知らせ)
 『北海道救急医療・広域災害情報システム』を利用して近くの医療機関などが検索できます。
 ホームページアドレス
<http://www.qa.pref.hokkaido.jp>
 電話
 フリーダイヤル 0120-20-8699
 携帯電話・PHSからは 011-221-8699



今月の担当

栄養士 佐藤 里実
 さとう さとみ

子どもの発熱とケア



幼い子どもの突然の体調変化、とりわけ急な発熱は親の心配ごとのひとつです。「子どもは病気をしながら育つもの」とわかっていても、いざとなるとあわててしまったり、受診すべき症状や時期について判断に迷うこともあり、普段から同じ時間帯に体温を測って「平熱を知ること」も大切ですね。

水分補給

★脱水症状を防ぐためいつも以上に水分補給を心がける。いつも通りの量を飲んでいても、発熱や下痢など出ていく方が多いと脱水症状になるので、油断はできません。

3 飲みたがらないとき
飲み物の種類を変える、哺乳びんをスプーンにする、冷たく冷やしたゼリー状のものを与える、氷のかけらを口に含ませるなどの工夫を。水分補給が厳しいときはすぐ受診を。

部屋の温度・湿度

★湿度は高め(60~70%)に設定。ウイルスが空气中に停滞せず下に落ちるので吸いこみにくくなり、のどの乾燥も防ぐことができる。

解熱剤

★使う目安は38度5分以上。★使う目的は「水分を摂らせる」「睡眠を取らせる」。

おしらせ!

苫小牧市夜間・休日急病センターは、平日の19時~22時の間、医師2名体制での診療を行っています。又、正確な診断等を目的に放射線技師、薬剤師も配置。レントゲン機器や超音波エコー内視鏡等の機器も充実し、2次医療機関に転送する際の医師同士の引継ぎがスムーズになるよう新規医療機器も充実させ、正確な診断や処置を患者の方に行うことが可能となりました。

入浴

諸説ありますが、熱のある時は体力を消耗し、水分を失うので控えた方がいい。蒸しタオルで皮膚を拭くとさっぱりするし、気化熱で体を冷ますこともできる。

衣服

衣服は「熱がこもらない」「清潔で快適」が基本。薄着にし、汗をかいたり汚れたらこまめに着替える。

経口補水液とは?

水と電解質(ナトリウム、カリウムなど)を素早く補給できるように工夫された飲料。
 簡単な作り方
 ①砂糖(大さじ4と1/2)と食塩3g(小さじ1/2)を湯ざまし(1ℓ)によく溶かす
 ②かき混ぜて飲みやすい温度にする
 ③果汁(レモン・グレープフルーツ)などを絞ると飲みやすく、カリウムの補給にもなります

食事

★離乳食は一段落して水分の多いものに、食事からも水分を。

母乳の場合

おっぱいに吸いついていても量が飲めていかなかったり、看病疲れで母乳の量が減ることもあるため、麦茶やほうじ茶など、日ごろ飲み慣れているもので水分補給を心がける。鼻が詰まって苦しいときは、おっぱいを吸うよりスプーンで少しずつあげる。

発熱時、とくに栄養補給にこだわってミルクを無理に飲ませる必要はない。飲みたがらなくても水分がとれていればよい。

苫小牧市夜間・休日急病センター(内科・小児科のみ)

2 熱の上りかけでソクソクするとき
少し暖かくする。

★冷たいものは、幼児のおなか冷えない程度与えるならよい。冷たくしたほうがどしどしがよく、飲みやすいこともある。

★冷たいものは、幼児のおなか冷えない程度与えるならよい。冷たくしたほうがどしどしがよく、飲みやすいこともある。



苫小牧市夜間・休日急病センター(内科・小児科のみ)

曜日	受付時間
月曜日~金曜日	19:00~翌朝7:00
土曜日	14:00~翌朝7:00
日曜日	9:00~翌朝7:00

(住所) 苫小牧市旭町2-9-2 (電話番号) 0144-35-0001
 ※休日は当番医のほかに、急病センターも診察を受け付けています。

★「苫小牧市医師会ホームページ」にも休日当番医表を掲載しています。
<http://www.toma-med.or.jp/>
 また、携帯電話でも休日当番医のWebサイトにアクセスできます。
 携帯電話用 URL <http://www.toma-med.or.jp/phone/>
 ※ご利用の携帯電話の種類によっては、うまく表示できない場合がありますのでご了承願います。

税金 (軽)自動車税の減免や課税免除を「存じですか」

身体に障害のある方などが所有する自動車にかかる税について、減免(軽自動車税)や課税免除(自動車税)の制度があります。これらの制度の適用を受けるためには、申請書の提出が必要となります。詳しくは次にお問い合わせください。

①軽自動車税については 役場総務課税務グループ (☎27-2481) 苦小牧道税事務所 (☎0144-32-5178) ②自動車税については 胆振総合振興局納税課 (☎0143-24-9584) 苦小牧道税事務所 (☎0144-32-5178)

税金 自動車税の納期限は5月31日です

自動車税は、毎年4月1日現在の所有(使用)者の方に納めていただく道税です。忘れずに納期限内に納めましょう。

納税通知書は、5月6日に全道一斉に発送します。納税通知書がお手元に届いていない方は、胆振総合振興局までご連絡ください。

コンビニ納税ができます 自動車税納税通知書は、コンビニエンスストアでのお支払いができます。

税金 問い合わせ先 胆振総合振興局納税課 (☎0143-24-9584) 東北地方太平洋沖地震により被害にあわれた皆様へ

「東北地方太平洋沖地震」におきまして、被害にあわれた皆様によりお見舞い申し上げます。災害により被害にあわれた方につきましては、被害の状況に応じて、税を減免したり、納税を猶予するなどの措置を講ずることとしております。

対象となる方は、最寄りの総合振興局、振興局または道税事務所へご相談ください。 問い合わせ先 胆振総合振興局納税課 (☎0143-24-9584) 苦小牧道税事務所 (☎0144-32-5178)

試験 平成23年度調理師試験が行われます

平成23年度の調理師試験が次に行われます。

試験日 8月31日(水) 試験場所 苦小牧市 受験資格 学校教育法第57条(高等学校入学生資格)に規程する方で、多人数に対して飲食物を調理して供与する寄宿舎、学校、病院などの施設または飲食店営業、魚介類販売業、

募集 京町保育園の代替保育士を募集しています

京町保育園では、代替保育士を左記の条件で募集しています。代替保育士の業務は、京町保育園の保育士が休暇時の代替のほか、補助として保育に従事することになります。

募集期限 5月31日 申し込み・問い合わせ先 役場町民福祉課子育て支援グループ (☎27-2438) 京町保育園 (☎27-3945)

募集 第39回田舎まつりの出店を募集します

厚真町最大のイベント、田舎まつり(田舎まつり運営実行委員会主催)が6月18日、19日の両日、表町公園を中心とした会場で開催されます。

出店を希望する方は、次によりお申込みください。なお出店に関する詳細については、町商工会へお問い合わせください。

出店日時 「前夜祭」6月18日(土) 午後3時~午後8時 「本祭」6月19日(日) 午前9時30分~午後3時 ※原則として、両日出店することが可能です。 出店場所 表町公園会場内

6月の運転免許証更新時講習の日程 苦小牧市交通安全センターで行っている運転免許証更新時講習(優良)の日程をお知らせします。 午前10時30分: 1日(水)、3日(金)、6日(月)、10日(金)、開講 14日(火)、16日(木)、17日(金)、20日(月)、22日(水)、23日(木)、27日(月)、29日(水)、30日(木) 午後1時30分開講: 2日(木)、15日(水) 午後3時30分開講: 9日(木)、24日(金) ※このほかの講習日程(一般、違反、初回)については、下記までお問い合わせください。 ※優良は5年以上継続して免許のある方で、過去5年間無事故・無違反の方。 問い合わせ先 (社)苦小牧地区交通安全協会 (☎0144-33-1458)

申込資格 厚真町商工会窓口にある出店者 募集要項に基づく 申込方法 田舎まつり出店申込書(商工会窓口にあります)を商工会に提出してください。 申込期限 5月20日(金)『期日厳守』後の受付不可 問い合わせ・提出先 商工会 岩崎さんまで (☎27-2456)

悩みや苦情は相談 行政相談委員に相談を 本町の行政相談委員は、本年4月1日付けで、新たに富田昭則さんが総務大臣から委嘱されました。行政相談委員は、役所と皆さんのパイプ役です。悩みや苦情があれば、相談を。 悩みや苦情の種類などは 国の行政機関や特殊法人(J.R、N.T.T、郵便局など)が行う、年金、登記、道路、河川、郵便、窓口サービスなどの業務についての苦情、要望、意見をお聞きして改善を図ります。

地上デジタル放送臨時相談コーナー開設 相談は無料で、秘密は守られます。口頭、電話、手紙で行政相談委員に相談ください。 行政相談委員の住所など 富田昭則さん(☎059-1605) 厚真町字本郷182番地、☎27-2020



現任 高田真知子さん(朝日) ☎27-2123

ひとりで悩まないで、相談を

困りごとなんでも特設相談所を開設します。毎日の生活のなかで、いじめ・差別、家庭内での暴力、職場での嫌がらせ、ストーカーなどの人権問題ではないかと感じたり、不動産・金銭のトラブル、また、相続・戸籍など法律の内容がわからないなどの困りごとがありましたら、お気軽にご相談ください。

相談は無料で、秘密は守られます。 現任 田中俊幸さん(共栄) ☎28-2653 現任 高田真知子さん(朝日) ☎27-2123

困りごとなんでも相談所を開設します 日 時 6月1日(水) 午後1時から午後4時まで 場 所 総合福祉センター 相談員 厚真町人権擁護委員 問い合わせ先 札幌法務局苦小牧支局 (☎0144-34-7151)

平成23年7月をもって、地上アナログ放送が終了します!

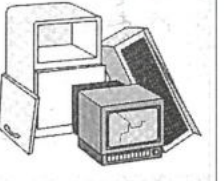

使い終わったアナログテレビなど、家電リサイクル法対象製品は、買い換えた販売店が引き取り、メーカーがリサイクルします。(対象製品:テレビ、エアコン、冷蔵庫、洗濯機)

【廃家電の排出方法】 購入したお店に回収を依頼し、回収の際に運搬料とリサイクル料金を支払い、リサイクル券(控え)を受け取ります。なお、買い換え以外の場合は、お住まいの市町村担当窓口でご確認下さい。 ※リサイクル料を郵便局でお支払いになり、ご自分で廃家電を運搬することも可能です。 ◎廃家電の指定引取場所(道内一覧)は、道庁循環型社会推進課のホームページに掲載されていますので、ご参照下さい。 URL: http://www.pref.hokkaido.lg.jp/ks/jss/top_page/kaden-risaikuru-top.htm

町税の滞納処分を強化します!

厚真町・苦小牧市・白老町・安平町・むかわ町・苦小牧道税事務所で構成する「東胆振地方税徴収対策本部」の設置期間を2年間延長します。 同本部は、平成21年7月1日に設置され、構成団体が共同で搜索や財産の差押えなどの滞納処分を行っています。町では、今後も同本部と滞納処分を強化し、町税の収入確保に努めます。 お問い合わせ 役場総務課税務グループ ☎27-2481

にしむら ゆい
西村 結衣ちゃん
H 20・2・9 生
父一 芳 樹さん
母一 真 美さん
(朝 日)

●—わが家のアイドルはこんな子です。—●

「いつも元気!絵を描いたり、字を練習したりとお姉ちゃんのマネばかりしてます。ままごと遊びが大好き。兄弟が多いせいかお喋りの上達が早く、親もビックリしてしまうことがありますね」



いづか めい
飯塚 芽生ちゃん
H 20・2・24 生
父一 浩 由さん
母一 由 香さん
(本 郷)

●—わが家のアイドルはこんな子です。—●

「すごい甘えん坊で歌が大好き!好きな曲は『お母さんといっしょ』の歌。家では、粘土でかたつおりや野菜を作って遊んでいます。人形を赤ちゃんに見立て、お母さんを演じる姿は愛らしいですね」



まちのアイドル 337

■今月の表紙

昨年度の厚真町の出生数は38人。例年よりちょっと多かったようなんです。内訳は男の子24人、女の子14人。そして、お父さん似で9月生まれの子が多かったとか…。

赤ちゃんは『まちの宝』ですよ!

■今月の内容

- | | |
|---------------|----------------|
| 新議員の抱負と決意 | ： まちの話題 |
| 『やくばのしごと』 | ： I LOVE 厚真人 |
| “春”フォト特集 | ： みんなの広場 |
| 入園式・入学式 | ： まなびや |
| 健診・検診は必ず受診を | ： 健康情報・ほけんの掲示板 |
| マチの家計簿 | ： 情報ひろば |
| 人事行政の運営状況等の公表 | ： |

2011年5月

H23

NO. 705

4月末現在の人口
4,860人(前月比 - 10)
男 2,374人/女 2,486人
世帯数 2,044(前月比 - 2)