

みんな

で  
じゃんけんぽん!



あつま

2012. JUNE

6

No.718

広報



## 投票入場券の裏面が宣誓書になります

期日前投票を行うには、期日前投票の受付の時に、投票日当日に不在である理由を宣誓する宣誓書の提出が必要です。

宣誓書は、投票入場券の裏面に印刷しています。

期日前投票をする方は、事前に氏名、生年月日、住所を記入し、投票当日不在の理由に該当するところに○印を付けてお持ちください。

### ◇投票入場券裏面の宣誓書◇

<b>期日前投票宣誓書</b> 平成 年 月 日	
氏 名	
生年月日 明・大・昭・平 年 月 日	
現住所 厚真町	
私は、選挙当日、次の理由に該当する見込みです。次の1～5いずれかに○を付してください。	
理由	1 仕事、学業、その他（ ）に従事
	2 外出、旅行のため投票区域内不在
	3 疾病、負傷、出産等のため歩行困難
	4 交通至難の島等に居住・滞在
	5 転居のため
上記は、事実であることを誓います。	

## 開票は即日開票

町長選挙の開票は即日開票で、総合福祉センター大集会室で午後9時15分から行います。

開票の状況については、防災無線でもお知らせします。

なお、開票参観人数は、到着の順番で200人に限られています。入場された方は、静かに参観してください。

## 町長選挙の主な日程

月	日	曜日	事 項
6	20	水	・立候補届出書類事前審査 ・立候補予定者選挙公報事前審査
	22	金	・選挙運動用車両事前審査
	26	火	・選挙告示日 ・立候補届出受付
	27	水	・選挙入場券発送 ・期日前投票、不在者投票開始
7	1	日	投票日（即日開票）
	2	月	当選証書の付与
	15	日	選挙運動費用収支報告期限



## 選挙人名簿登録要件

投票できるのは、次に示す年齢と住所の要件を満たす方です。

年齢による場合	平成24年7月1日現在で満20歳以上の方 (平成4年7月2日までに生まれた方)
転入の場合	平成24年3月25日までに転入届をされた方

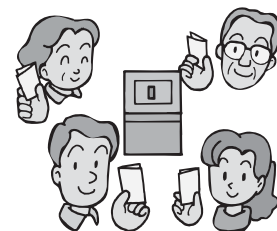

問い合わせ先 厚真町選挙管理委員会 (☎27—2321)

7月1日(日)

# 厚真町長選挙

投票日当日の投票時間 午前7時から午後8時まで

## 投票入場券を各世帯に郵送します

選挙人名簿に基づいて、「厚真町長選挙」の投票所入場券を直接、各世帯に郵送します。

受け取りましたら、あなたの名前、投票所をお確かめの上、投票するまで大切に保管してください。投票日には、忘れずにお持ちの上、指定された投票所で投票してください。

投票できる時間は、午前7時から午後8時までです。

また、投票日当日は、棄権防止のため午前10時と午後6時に消防のサイレンを鳴らします。

## 期日前投票

投票日の当日に仕事や冠婚葬祭、病気、旅行などで投票できない方は、期日前投票ができます。

期日前投票は、役場庁舎1階第2会議室の他に、厚南会館でも行っています。

役場庁舎1階第2会議室、厚南会館いずれも全投票区の方が期日前投票することができますが、期日前の実施期間は、役場庁舎1階第2会議室は期間中、厚南会館は2日間となりますのでお間違えのないようお願いいたします。

なお、受付時間は、午前8時30分から午後8時までです。

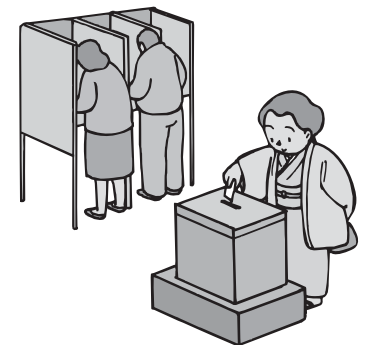

期日前投票所	場 所	期 間	対象投票区
厚真町 第1期日前投票所	役場庁舎 1階第2会議室	6月27日(水)～ 6月30日(土)	全投票区
厚真町 第2期日前投票所	厚南会館 大集会室	6月29日(金) 6月30日(土)	

## 重度障がい者のための郵便等による不在者投票

身体に重度の障がいがあり、期日前投票所での期日前投票が行えない方は、あらかじめ選挙管理委員会から郵便等投票証明書の交付を受け、本人が自宅など現住する場所で投票用紙に記載し、選挙管理委員会に郵送する「郵便等による不在者投票制度」を利用することができます。

また、郵便等による不在者投票では、「代理投票制度」があります。

不在者投票ができる期間は、6月27日(水)から6月30日(土)までです。

ただし、投票用紙等の交付を請求できるのは6月27日(水)までです。詳しくは、選挙管理委員会にお問い合わせください。



### 町民福祉課

**福祉グループ**  
☎26-7872

社会福祉一般、障がい者（児）支援、発達支援、高齢者支援、介護保険、人権擁護、戦没者等援護、総合福祉センター管理



**子育て支援グループ**  
☎26-7872

子ども園つみきの運営、子育て支援の相談、援助および情報提供、子育てサークル活動、児童手当、学童保育、保育所の入所申請等、へき地保育所、子育て支援対策、児童会館管理



**地域包括支援センター**  
☎26-7871

新予防給付、介護予防、権利擁護および虐待防止、介護認定調査、高齢者総合相談



**町民生活グループ**  
☎26-7871

戸籍、住民登録、印鑑登録、火埋葬許可、国民年金、一般旅券の発給、じん芥およびし尿処理、廃棄物、蓄犬の登録、野犬掃とう、公害対策、環境保全、墓地  
国民健康保険、後期高齢者医療、各種福祉医療給付



**健康推進グループ**  
☎26-7871

各種検（健）診、予防接種、母子保健、健康相談、栄養指導、地域医療、特定疾患、食育推進、機能訓練、特定健診、特定保健指導、献血、総合ケアセンター管理



### まちづくり推進課

**企画調整グループ**  
☎27-3179

総合計画、まちづくり施策推進、地域情報化、統計調査、国際交流、都市計画、土地利用、広報広聴活動、男女共同参画、コミュニティ、地域公共交通

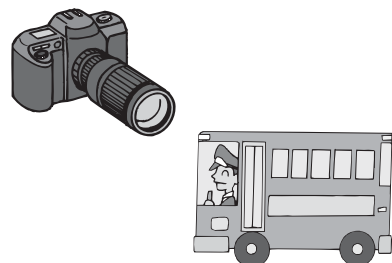

**事業推進グループ**  
☎27-3179

移住・定住促進、企業誘致、工業団地計画、苦東開発、地域開発の調査および企画



# やくばのしごと



新しい年度が始まって2カ月が過ぎ、生活環境の変化にも少し慣れてきたところかと思えます。  
 今月は、平成23年5月号でもご紹介した役場での業務について、改めてご紹介します。「住民票を取りたいんだけど、どこに行けばいいんだろう?」、「税金について聞きたいことがあるんだけど、どこに聞けばいいのかな?」などの疑問を解消します。  
 新しく厚真町にやってきた人も、ずっと厚真町に住んでいる人も知ってほしい『やくばのしごと』をご紹介します。

### 総務課

**総務人事グループ**  
☎27-2322

公文書の受理・発送、叙勲、表彰、情報公開および個人情報保護、職員の人事、給与、福利厚生、職員研修、庁内の情報システム、財産の取得・処分および管理、防災関係、国民保護関係、行政改革、防災無線関係、行政相談、交通安全、防犯活動、姉妹都市、ふるさと会



**財政グループ**  
☎27-2481

予算及び決算、地方交付税、財政計画、工事契約



**税務グループ**  
☎27-2481

町民税、固定資産税、軽自動車税、市町村たばこ税、税の徴収、固定資産評価審査委員会、国民健康保険料の賦課徴収

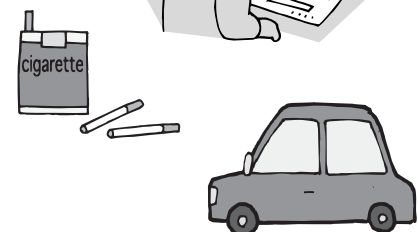



生涯学習課

学校教育グループ ☎27-2494  
学校教育、教育施設の管理、教職員の研修、育英資金、スクールバスの運行管理、英語指導助手



社会教育グループ ☎27-2495  
社会教育、文化財および郷土資料の調査、公民館管理、図書室、社会体育、体育施設の管理、創作館の管理



学校給食センター ☎27-7611  
学校給食に関する事項



やくばのしごと

その他、課に属さない部署など

上厚真支所 ☎28-2311  
各種行政文書等の受付、支所業務全般



会計室 ☎27-2434  
公金の受け取り、支払い関係

議会事務局 ☎27-2485  
議会に関する事項



農業委員会事務局 ☎27-2409  
農地相談、農業者年金等に関する事項

選挙管理委員会 ☎27-2322  
選挙に関する事項

監査委員事務室 ☎27-2485  
監査に関する事項

土地開発公社 ☎27-3179  
土地開発公社の事務に従事



産業経済課

農政グループ ☎27-2419  
農村振興、農業生産、農業経営、農業資金、担い手育成、畜産振興、町有牧野、農業関係施設、農業災害



農業農村整備グループ ☎27-2491  
農地開発、かんがい排水事業、土地基盤整備

商工観光林業水産グループ ☎27-2486  
商工業の振興、商工資金、労働対策、観光振興、都市農村交流、林業振興、町有林管理、山火事予防、有害鳥獣駆除、水産振興、水産資金



やくばのしごと

建設課

土木グループ ☎27-2451  
道路および河川管理、道路・河川等災害復旧事業、水利および治水、地籍管理、都市公園管理、自動車臨時運行許可

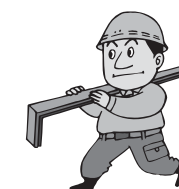

建築住宅グループ ☎27-2325  
建築行政、建物の新築・改築、町有住宅の入退居および住宅使用料



上下水道グループ ☎27-2326  
上下水道事業の計画・調査・施工、上下水道施設の管理、浄化槽事業の推進、水道使用料、下水道使用料



役場という言葉は、役に立つ場所だから「役場」といいます。職員一同、これからも皆さんのお役に立てるように、精一杯がんばりたいと思います。





# ～免除申請受付後の流れ～

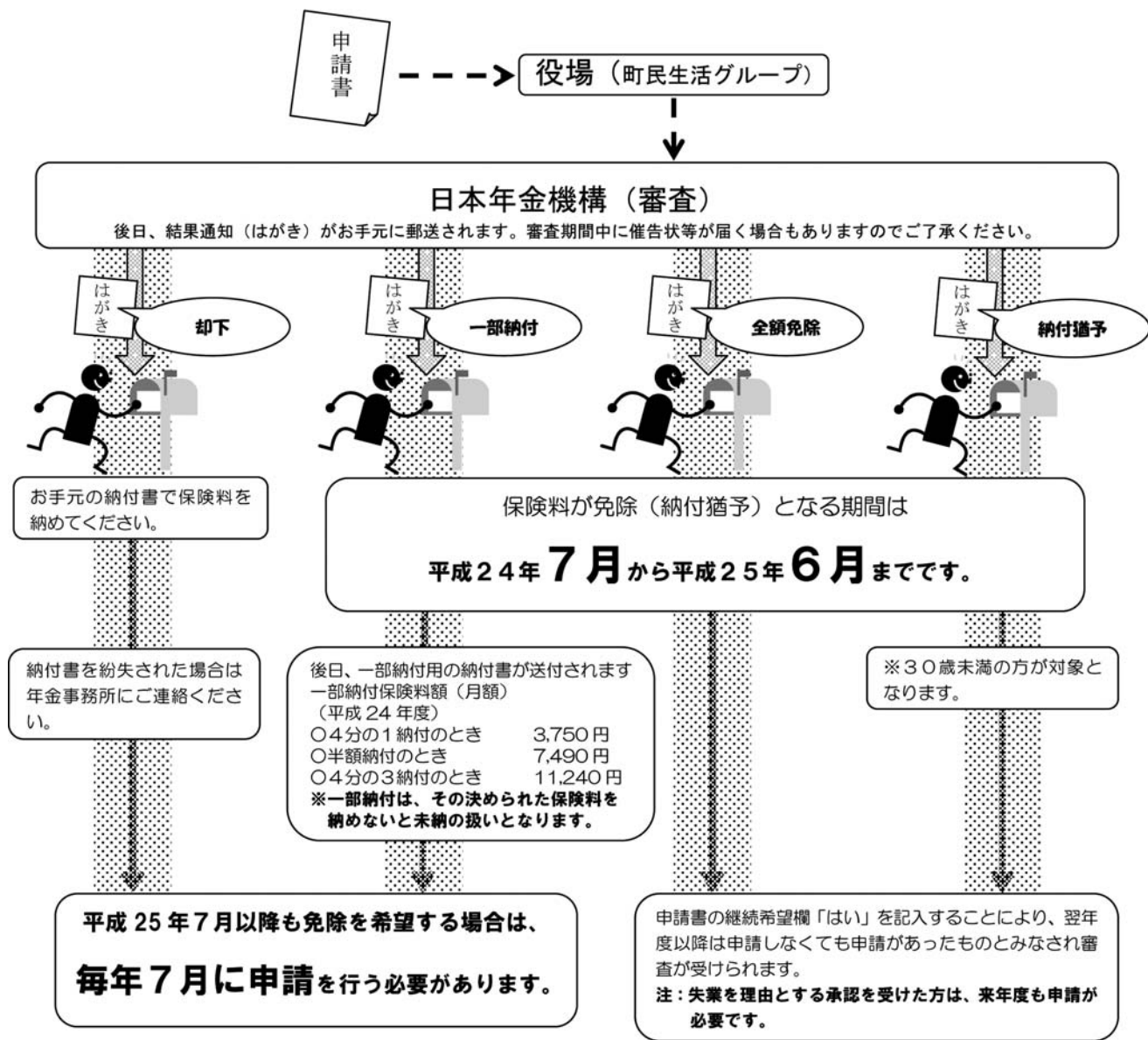

決められた一部納付額を納めなかった場合、「未納」扱いとなってしまう、**免除申請そのものが無効になってしまいます**ので、一部納付の保険料は忘れずに納めましょう。

## 平成24年度の国民年金保険料

平成24年度の国民年金保険料は

**月額 14,980円**です。

納付は口座振替が便利です。また、前納すると割引があり、お得です。詳しくは、役場国民年金担当窓口まで。

## 国民年金についてのご相談・お問い合わせは、

- 役場町民福祉課町民生活グループ (☎26-7871)
- 日本年金機構苫小牧年金事務所 (☎0144-36-6135)

# 国民年金

国民年金は、20歳以上の国民みんなが加入する大切な制度です。一人でも多くの方に国民年金について理解していただけるよう、年4回に分けて、仕組みなどをご紹介します。

## 国民年金保険料の免除申請 受け付けは7月から！

国民年金には保険料の免除制度があります。「収入が少ないため、国民年金保険料を全額納めることができない」とお困りの方は、免除制度の活用をおすすめします。平成24年7月分から平成25年6月分の保険料の免除申請は7月から受け付けします。

### ◆「未納」と「免除」の違いは？

	未納	免除
将来受ける年金額には	反映されません	一定の割合で反映されます
後から納めること(追納)は	2年経過すると納められません	10年間であれば納めることができます

この表にあるとおり、未納と免除では大きく差があります。納付が難しいときには、未納せずに**免除申請**を活用するほうが、大変お得です。

### ◆申請の前に…

- 申請前に納付された保険料は、お返しすることができません。なお、納付された保険料は将来受け取る年金額に反映されます。
- 口座振替を利用している方は、金融機関、役場町民生活グループまたは年金事務所窓口で口座振替辞退の届け出をしてください。免除が承認された場合は、一時的に口座振替は停止となりますが、承認期間が終了した時点で再開となります。
- 前年の所得が未申告の方は審査ができませんので、役場税務グループで必ず所得の申告をしてください。所得がない方も申告が必要です。また、平成24年1月1日以降に転入された方は、平成24年1月1日時点の住所地の所得の証明書が必要です。

### ◆最近、職場を退職されていませんか？

- 本人・配偶者・世帯主のどなたかが平成23年3月31日以降に退職されているとき、その失業を確認できる雇用保険受給資格者証または雇用保険被保険者離職票のコピーを添付すると『退職特例による審査』ができ、免除の審査が有利になることがあります。

### 免除申請は

役場町民福祉課 町民生活グループ (総合ケアセンターゆくり内) で受付しています。



大丈夫！**保険料の免除制度**があります

「国民年金保険料を納付できないので、将来が不安…」 「全額は納付できない。半額なら納付できるのに…」





不法投棄をしたことが判明した場合は「5年以下の懲役」、「1,000万円以下の罰金」またはその併科の罰則を受けることになります。  
 廃棄物は不法投棄をせずに、適正な方法で処理をしましょう。  
 適正な処理方法がわからないときは、役場町民福祉課町民生活グループ（☎26-7871）にお問い合わせください。



## 不法投棄は「しない」、「させない」、「ゆるさない」!!

6月は『環境月間』です。  
 環境保全の重要性を認識し、積極的に環境の保全に努めましょう!

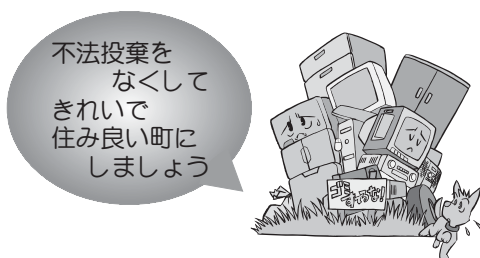

# お知らせ 「家庭ごみ有料化」 住民説明会を開催します

平成25年7月から始まる「家庭ごみ有料化」の実施内容について理解していただくための住民説明会を、下記のとおり開催します。ぜひご参加ください。

住民説明会の日程	日程	開会時間	会場
6月28日(木)		13時30分～	総合ケアセンターゆくり
		18時00分～	
6月29日(金)		13時30分～	厚南会館
		18時00分～	

※上記以外に、各自治会や団体等からの要請がありましたら説明に伺います。事前に、役場町民福祉課町民生活グループ（☎26-7871）までご連絡ください。



## 財政状況

地方自治法の規定に基づいて、平成24年3月31日現在の安平・厚真行政事務組合会計の歳入・歳出、財産、地方債の状況についてお知らせします。

予算の執行状況（平成24年3月31日現在）（単位：円）

歳入	予算現額	収入済額	収入率(%)	備考
分担金及び負担金	289,012,000	289,012,000	100.0	(内訳) 安平町：190,900千円 厚真町：98,112千円
使用料及び手数料	1,000,000	944,540	94.5	事業系ごみ処理手数料、家庭系大型ごみ処理券等
財産収入	2,474,000	1,690,672	68.3	アルミ・スチール缶、鉄くず等売払い等
繰入金	5,229,000	5,229,000	100.0	基金の取り崩し（塵芥処理場屋根塗装工事）
繰越金	688,000	688,694	100.1	平成22年度繰越金
諸収入	10,644,000	12,453,428	117.0	ごみ袋売払い等
歳入合計	309,047,000	310,018,334	100.3	

歳出	予算現額	支出済額	執行率(%)	備考
議会費	194,000	178,475	92.0	組合議会経費
総務費	23,130,000	22,873,952	98.9	事務局職員人件費・事務費等、組合監査委員経費
衛生費	237,860,000	224,238,306	94.3	ごみ処理委託・処理場維持管理費、苫小牧市広域負担金等
公債費	46,893,000	46,890,726	99.9	施設整備のため国などからの借入金の償還
予備費	970,000	0	0.0	
歳出合計	309,047,000	294,181,459	95.2	

地方債の状況（平成24年3月31日現在）

地方債とは、一定の基準を満たす事業の財源として、組合が国などから借り入れた長期的な借入金です。

区分	残高
一般廃棄物処理事業債 最終処分場適正閉鎖事業(H15～16)及びストックヤード施設整備事業(H21～22)の償還	182,522千円
道貸付金 ごみ搬出設備改造事業(H13)の償還	2,291千円
合計	184,813千円

組合財産状況 ※物品は、購入金額100万円以上を記載しています。

建物	面積	内容
22,614.12㎡	塵芥(じんかい)処理場 洗車場汚水処理設備 ストックヤード(キャノピー) 有機物供給センター 保管庫	
物品	数量	内容
車両	4台	公用車 ホイールローダー 油圧ショベル フォークリフト
基金	21,675千円	廃棄物処理施設整備基金



# 貴重な古民家や縄文遺跡を見学

NPO法人北の民家の会が古民家・遺跡見学会を開催

NPO法人北の民家の会（磯田憲一会長）主催の『古民家と縄文遺跡の見学会』が5月26日、軽舞・宇隆・朝日・幌内地区を会場に開催されました。

この見学会は、札幌市に拠点を置くNPO法人北の民家の会の羽深久夫理事長（札幌市立大学教授）と武部豊樹常務理事（武部建設㈱代表取締役）が、厚真町古民家再生推進協議会（会長・羽深久雄氏）の委員を務めていただいていることで実現したもので、当日は町内外から約30人の参加がありました。

参加者は、羽深氏が昨年調査した町内の古民家約60軒のうち、約100年前に建てられた軽舞・宇隆・朝日地区の3軒の持ち主に了承を得て実際に古民家の中に入り、羽深・武部両氏から、造り方の特徴や使っている木材の種類などの説明を受けていました。

こぶしの湯あつまであづまジンギスカンの昼食を食べた後、幌内地区の縄文遺跡の発掘現場で学芸員から厚真の歴史や出土遺跡などについて説明を受け、実際に発掘の体験をしたり、まが玉作りに挑戦したりしました。

NPO法人北の民家の会では、今後も古民家が多数現存する厚真町で同様の見学会を開催したいと考えているそうです。



朝日地区の古民家の内部を見学する見学者  
NPO法人北の民家の会ホームページ  
<http://www.wan-inc.com/~kitamin/>

# 5月のまちの話題

## 大塚凜太郎くん(中央小4年)が空手大会のフルコンタクト部門・4年生新人の部で準優勝



町内の空手チーム・最強塾（幅田洋司代表）に所属する大塚凜太郎くん（中央小4年生）が、5月6日に札幌で行われた「チャレンジカラテトーナメント道央大会」のフルコンタクト部門・4年生新人の部で、見事準優勝を収めました。

大塚くんが空手を始めたのは約1年前。大塚くんは「試合前、お父さんに「必ず一勝しなさい」と言われました。準優勝したとき、最初は信じられなかったけど、うれしかったです。次は一つレベルが上がるので、気合を入れて頑張っていきたいです。」と話していました。

賞状とメダルを手にする大塚くん



子ども園つきみき（宇佐美修一園長で5月26日、年長児と保護者を対象とした「田植え体験」が、表町・北島さんの水田で行われました。

この日は、年長児14人と保護者等合わせて約30人が参加。園児たちは最初、土の感触に驚いたり歓声を上げていましたが、膝まで水につかりながら、お父さんやお母さんから苗を受け取り、一株一株丁寧に植えていました。



「左右よく見て渡ろうね」  
上小で交通安全教室

上厚真小学校（油谷論校長）では、毎年恒例の春の交通安全教室が5月2日、上厚真市街地で行われました。

児童たちは、先生から曲がり角での注意点を指導されながらコースを下見。その後、小グループに分かれてコースを回り、交通安全指導員などから「右見て、左見て！気をつけて！」と声をかけられながら、歩き方や自転車の乗り方の指導を受けました。

## 水枯れることなく出来秋を期待 厚真ダムの水神宮で取水式

町土地改良区（山田英雄理事長）主催により5月11日、厚真ダムの水神宮で取水式が行われました。

今年も1年水が枯れることなく、すべての用水に水が行きわたり上質米が収穫できることを祈願し、土地改良区、町、町議会、町農業委員会、JAとまこまい広域、地元自治会関係者など約30人が参列しました。

野鳥のさえずりが心地よく聞こえるなか、厚真ダムが一望できる林にたたずむ水神宮で、参列した方々は秋の落水まで干ばつ被害がないよう願いを込め、玉ぐしを捧げました。



水枯れることなく出来秋を願う参列者



## 「いつまでもお元気で」三好カネさん100歳記念品贈呈

三好カネさん（上野）が満100歳を迎えました。5月9日、宮坂町長がカネさんの入所する豊厚園を訪れ記念品を贈呈。続いて職員から花束が贈られ、入所者やカネさんの親族など30人が拍手で100歳をお祝いました。

カネさんは、明治45年4月15日旭川市で生まれ、21歳で水田農家だった夫・幸三郎さんと結婚し厚真町へ移りました。5男3女に恵まれ、今では玄孫（やしやご）まで誕生。宮坂町長は「いつまでも元気で長生きしてください。カネさんは厚真町の誇りですよ」とお祝いの言葉を贈り、カネさんもこれを受けて目を潤ませて喜んでいました。



趣味で古布を使った飾り制作をしている山岡政子さん（共栄）が5月30日、ともいき荘に飾りを寄贈しました。

山岡さんが制作を始めたのは今年1月。帯上げや襦袢（じゆばん）、スカーフなどの古布で花やイチゴなどのモチーフを作り、ひもでつなげて吊るして飾れるようになっていきます。「どこの柄を生かすかを考えながら作るのが楽しいですね」と山岡さん。

寄贈された飾りを見て、入居者の方々は「きれいだね」と顔をほころばせていました。

## 共栄・山岡さんがともいき荘に飾りを寄贈



浜厚真自治会（館山春会長）が5月28日、浜厚真野原公園で、国道235号線に面する花壇の草取りを行いました。

この花壇整備は、景観の向上を思う地域の有志が始めた取り組みで、10年以上続いているものです。

当日は、住民と町職員ら22人が手分けして鍬で草と土を起し、2時間ほど作業。花壇はすっかりきれいになりました。



## 浜厚真自治会が野原公園花壇草取り





## 本郷団地子ども会育成会が表彰受賞

本郷団地子ども会育成会（尾谷純司会長）が5月12日、地域に根ざした子ども会活動の推進が評価され、胆振地域子ども会育成連絡協議会会長表彰（団体の部）を受賞しました。

本郷団地子ども会育成会は昭和58年に発足。レクリエーション事業や地域のお年寄りを招いた敬老会を開催するなど、地域に密着した特色のある活動を行っています。今回の受賞に尾谷会長は「多くの皆様の協力があって、今回の受賞となった。この賞を期に、これからも地域に喜んでいただけるような活動を展開していきたい」と話していました。

本郷団地子ども会育成会の皆さん

## あつまの山・あつまの海を緑でいっぱいにして！ 各団体・企業が植樹会を開催

5月11日から24日の間、各団体・企業等による植樹会が町内で多数開催され、町内外の11団体・企業等から約150人が参加し、町有地や町有林、海岸にカラマツやミズナラ、黒松などの苗木計2370本が植えられました。厚真町の森づくり・環境づくりへのご協力、ありがとうございました。



5月11日  
鶴川漁協厚真支部青年部・女性部  
(カラマツ：420本)



5月19日  
浜厚真海岸黒松林育成会  
(黒松：400本)



5月15日  
厚真ライオンズクラブ、  
第5R・第1Z 苫小牧ライオンズクラブ、  
苫小牧ハスカップライオンズクラブ、  
第5R・第2Z 苫小牧中央ライオンズクラブ、  
苫小牧白鳥ライオンズクラブ  
(カラマツ：850本)  
(ミズナラ：200本)



5月24日  
秋吉グループ本部、北海道ジェイ・オール都市開発、  
北海道林産燃料生産協同組合  
(ミズナラ：500本)



## まちの話題 plus

### 「放課後子ども教室」がスタート



放課後子ども教室で楽しく遊ぶ子どもたち

町内の全小学生を対象とした「放課後子ども教室」が上厚真小学校で5月9日、中央小学校で5月10日からスタートしました。

放課後子ども教室は、放課後の子どもたちの安全で安心な居場所の提供と体験活動等の機会を充実させることを目的とした事業で、自然体験活動や集団遊び、ものづくりなど、さまざまなプログラムを展開。5月24日現在、町内の全児童数211人中154人が登録・参加しています。

5月9日のオープニングセレモニーでは、兵頭教育長から「他の学年の子たちとも仲良く、いっぱい遊んで楽しんでください」とあいさつがあり、教育長による「缶けり」でスタート。その後、子どもたちは、スタッフと一緒に楽しく元気に校庭を走り回っていました。

### 上厚真小で避難訓練を実施

上厚真小学校（油谷諭校長）で5月22日、火災を想定した避難訓練が行われました。放送が入った後、児童たちは先生の指示に従って速やかにグラウンドに避難。監督・指導に当たった宮坂賢一上厚真分遣所長から「実際の火事はいつ起きるかわかりません。また、火事で怖いのは火よりも煙です。煙を見たら逃げる、そして大きな声で「火事だ！」と大人に知らせ、外に出たら絶対戻らないように」と指導がありました。

訓練後、児童たちは校内で防火扉をくぐる体験をし、1・2年生は先生と一緒に、校内で火元になる場所や非常口の再確認をしていました。



先生と非常口や防火扉の確認をする1・2年生

### かいじ お父さん犬カイくんの孫・厚真系の海児が来町

携帯電話のCMで『お父さん犬』として一躍有名になった北海道犬カイくんの孫で、厚真系の海児（かいじ）が5月29日、飼い主であるむかわ町の豊田康秀さん（組天然記念物北海道犬保存会鶴川支部支部長）とともに厚真町を訪れ、宮坂町長と対面しました。

海児は厚真系特有の虎毛で、カイの娘キララを母に、大正天皇に献上された厚真系ピン子の子孫にあたる勝虎を父に持つ北海道犬。豊田さんは「虎毛は希少な犬種ですが、厚真系は温厚な性格でファンも多いです。ぜひ地元の方たちにもたくさん飼ってほしいですね。」と話していました。

海児は、6月16・17日に開催の田舎まつりにも両親と一緒に来町予定とのことです。



宮坂町長と北海道犬（厚真系）の海児

### こども園つみきで遠足を開催

子ども園つみき（宇佐美修一園長）で5月24日、春の遠足が行われました。初夏を思わせるような陽気の中、先生に引率され、2歳児・3歳児は表町公園まで、4歳児・5歳児は新町公園まで徒歩で向かいました。

表町公園には、うさぎ組（2歳児）とこあら組（3歳児）の園児や先生たち約40人が訪れ、お友達や先生と一緒におやつを食べたり園庭の遊具で遊んだりしていました。

お昼は、公園で色とりどりのおかずが詰まった愛情たっぷりのお弁当を広げ、園児たちは、おいしそうにご飯をほお張っていました。



お友達と仲良くお弁当を食べる園児たち



ペット

私の大切な家族



自宅前の庭で宮本さんとクランキー

クランキー ♂ 13歳  
(犬・ヨークシャテリア)  
本郷 <sup>みやもと</sup> 宮本 <sup>よしみ</sup> 好美 さん家族

10年ほど前に宮本家にやって来たクランキー。「当時、家にはすでに猫がいたので犬を飼うという気持ちはなかったんですが、ひよんなことから、主人の仕事先の知り合いの方から話をいただいて。そうしてやって来たのがクランキーなんです」と宮本さん。  
クランキーは13歳。人間でいうと70歳近い年齢で「性格は『自由』そのものですね。家族の中で自分が一番偉いと思っているようで、自己主張が強いかな。バナナが好物で食欲旺盛ですが、私がないとご飯を食べないんです。私が留守の時に家族がご飯をあげても、帰ってくるまで食べないで待っているんです。そういうところもかわいいですね」と話す。「クランキーは、ちょっと生意気なところもありますが、姿が見えないと寂しく思う。憎めない存在です」と笑顔を見せた。

ペット、本を紹介してください。お気軽にまちづくり推進課企画調整グループまで (☎27-3179)

本の 私の出会った素敵な本

「四日間の奇蹟」  
浅倉 卓弥 / 著  
本郷 <sup>おさかべ</sup> 刑部 <sup>もりたか</sup> 守敬 さん



「この本は、2003年度第1回「このミステリーがすごい！」大賞・金賞受賞作品で、ピアニストへの夢を断られた主人公の青年・脳に障がいを持った少女・主人公の高校の後輩である女性の出会いと3人の身に起こる2つの事件。生命の重さ、自己犠牲の尊さ、そして、それぞれが抱える事情や背景など、さまざまに張り巡らされた伏線がラストで感動へと結実していくお話です。この本は読むたびに読後感が違って、改めて、本は深いなと思いました」と刑部さん。  
本を読むと、明日への活力や刺激を得られるという刑部さん。「本は楽しいし、良い本は力を与えてくれます。どんなジャンルでも、感動したり力になったりする本があります」と話す。好きなジャンルは時代物。ラストで救われるような内容や自分に力を与える作品が好きで「これから読んでみたいのは、佐伯泰英さんの『交代寄合伊那衆異聞』シリーズ。時代物は勧善懲悪なところが魅力です」と笑った。

人 本郷 <sup>ささき</sup> 佐々木 <sup>ちか</sup> 千佳さん (22歳)

みんなが笑顔になれる人に



5月9日からスタートした『放課後子ども教室』の指導員として勤務している佐々木さん。子どもたちからは「ちっち」の愛称で呼ばれ、子どもたちの放課後の居場所や遊び場づくりをはじめ、企画や指導・安全管理など、業務全般にわたって担当しています。  
出身は北見市。今年3月に江別市内の大学を卒業したばかり。大学では保健体育や特別支援教育について学び、中学・高校の保健体育教諭免許と特別支援教諭の免許を取得。指導員になるきっかけは、大学の先生からの紹介。「特別支援教諭になるのが夢だったので、学校の臨時採用を探していた時にお話しをいただいたんです。悩みましたが、周りからの薦めもありましたし、昔から子どもも大好き。考えた末、自分の資格を生かすことができ、私自身も広くいるいるなことを学べる良いチャンス」と思い、決断したそう。  
それでも「厚真町に来る前は、知らない土地で暮らしている不安でした。でも住んでみると、保護者の方たちや道ですれ違う人たちが気軽に挨拶してくれますし、周りの人たちもとても親切で、良くしていただいています。だから今は、教師になるという夢のほかに、町職員として働きたいという夢も出てきました」という。  
趣味はスポーツ。中でも習字時代に始めたバレーボールは、現在も札幌市内の社会人クラブに所属して続けており、札幌市内の中学校や高校でも指導にあたっているそう。  
指導員を始めて、改めていろいろなことを学んでいるという佐々木さん。「テレビゲームなどに頼らず、石ころや自然にあるものを使ってできる遊びはたくさんあります。外で遊んだり体を動かしたりすることで、自然と運動神経や体力がきます。体を動かす楽しさや危険を察する能力など、学校の中だけでは体験できないことを、子ども教室に来てどんどん学んでほしいですね」と話す。  
常に笑顔でいることを心がけている。「私は人が好きで、特に子どもは昔から大好き。みんなから愛される、みんなが笑顔になれる人になりたいです。」



# 人のうごき

5月1日～5月31日届出分

## マチの善意



(おことわり)  
上記は、窓口などで、広報紙への掲載についての確認ができた方を掲載しています。

### ～おわびと訂正～

広報5月号5ページ中に、下記のとおり誤りがありました。訂正しておわびいたします。

【誤】池川 勲  
【正】池川 勲

## ホツとひといき

今年、先月の金冠日食に始まって『世紀の天体ショー』と呼ばれる貴重な天文現象が数多く起こる年です。『次は何百年後』と聞くと「絶対見なくてはいけません。絶対見なくてはいけません」と思うのですが、結局いつか、テレビやインターネットで映像を見て満足してしまっています。

天体といえば、小学生のころ、冬の自由研究で星座について調べたことがありました。あれは年末だったでしょうか。叔母の家から自宅まで両親と歩いて帰る道すがら、ふと空を見上げると、そこには満天の星。とても寒かったけど、夜空に覚えたばかりの星座が次々と見えて、とても興奮したのを覚えています。

# キッズ7月の予定



子育て支援センター「ゆうゆう島」情報



月	火	水	木	金
2 「Helloいびど！」 開放日	3 開放日	4 びよびよ広場	5 乳幼児相談	6 子育て講座 『体にやさしい防虫スプレー作り』 ※要予約
9 開放日	10 開放日	11 あそびの広場 『アニマルけんだま』 ※前日までに予約してね!	12 開放日	13 子育て講座 『デザート作り』 ※要予約
16 休館日	17 開放日	18 びよびよ広場	19 『おはなしのびっ子』 開放日	20 開放日 ※保育園ホール開放
23 開放日	24 開放日	25 あそびの広場 『七夕かざり』 ※前日までに予約してね!	26 「お散歩にいこう!」 ※雨天中止	27 開放日 ※午後「玩具洗いのため休館」
30 「Helloいびど！」 開放日	31 開放日	27		

※水曜日の午後はサークル活動日です。お母さん達の集まりの場にご利用ください。(要予約)

★子育て支援センター「ゆうゆう島」ホームページ  
厚真町ホームページ <http://www.town.atsumagi.jp/>  
→トップページ→教育・文化→子育て支援センター「ゆうゆう島」

※利用時間 午前10:00～11:30 午後1:00～4:00

※『あそびの広場』 第2・4水曜日10:00～11:30  
1歳～就学前までのお子さんご家族が対象です。手遊び・ゲーム・製作など、季節の遊びも取り入れ、親子で楽しみましょう。

※『Hello いびど!』 開催日の午前中  
英語指導助手のメラニー先生が来てくれます。遊びながら楽しく英語に触れることができます。年齢に関係なくお越しください!

※『びよびよ広場』 第1・3水曜日10:00～11:30  
0～1歳までのお子さんご家族が対象です。お子さんを自由に遊ばせながら、親同士の情報交換の場としてご利用ください。

※開放日には、お気軽に遊びに来てください。  
※電話相談(9:30～17:00)・来所相談(10:00～16:00)・予約、その他お問い合わせは ☎27-2438 (直通) 子育て支援センターへ!!



「広報あつま」を読んでクイズに応募すると、正解者の中から抽選で5人に『図書カード』をプレゼントします。

問題 さて、ここは町内のどこでしょう?



▶応募方法 ハガキかFAXで、クイズの答え・住所・氏名・年齢・電話番号と、広報や町のことについての意見・感想等を書いてください。

▶しめ切り(当日消印有効) 6月29日(金)

▶あて先 〒059-1692 厚真町京町120

厚真町役場 広報クイズ係 (FAX 27-2328)

【5月号の答え】 学校給食センター(給食センター)

【5月号の正解者】 応募者は7人で全員正解。抽選の結果当選者には後日賞品を発送します。

## クイズ・ここどこ?

## みなさんの声をお寄せください

- ・こんな記事を読んでこう思った。
- ・こんな疑問を持っている。役場のみなさん教えてなどどんなことでも結構です。

紙面は無記名ですが、住所や氏名、性別、年齢は伺います。

●まちづくり推進課 電話 27-3179 FAX 27-2328



# みんなの広場

### 子育て講座を開催します

子育て支援センターでは、表記の日程で「子育て講座」を行います。皆さんお気軽にお越しください。

#### 子育て講座 「体にやさしい防虫スプレー作り」

- ◆日時 7月6日(金) 10:45～11:45
- ◆場所 子育て支援センター「ゆうゆう島」
- ◆講師 宮野 和美さん
- ◆対象者 子育て支援センター利用者
- ◆材料費 500円前後
- ◆締切 6月29日(金) ※必ず予約してください。
- ◆申込先 子育て支援センター ☎27-2438



#### 子育て講座 「デザート作り」

- ◆日時 7月13日(金) 10:00～11:30
- ◆場所 総合ケアセンターゆくり
- ◆講師 役場町民福祉課 栄養士
- ◆対象者 1歳半から就学前までのお子さんご保護者
- ◆持ち物 エプロン、三角巾(バンダナ)、お手拭き
- ◆締切 7月5日(日) ※人数を把握するため、必ず予約してください。
- ◆申込先 子育て支援センター ☎27-2438



## “キッズルーム”

みんなでつくる  
ごきげんなコーナー

HAPPY BIRTHDAY

6 月生まれ

ママも、子どもも大満足!  
『笑顔』大歓迎の空間へ集合!  
ママ友同士で気軽に応募してください!



田居 優菜ちゃん 4  
H19. 6. 13 (本郷)



丹羽 菜奈佳ちゃん 4  
H19. 6. 18 (上厚真)



佐藤 陽ちゃん 6  
H18. 6. 6 (上厚真)



近藤 琉輝くん 6  
H18. 6. 26 (新町)

### 笑顔募集中!

誕生日の記念に、お子さんのステキな笑顔で紙面を飾ってみませんか。締め切りはお誕生月の前月20日ごろ。満4歳から満6歳までのお子さんの写真を募集します。どうぞ気軽にお電話ください。(締切厳守)

▶まちづくり推進課(広報担当) ☎27-3179





### 厚高インフォメーション



156

### 新 入 生 歓 迎 会

入学式から早1か月が過ぎました。1年生はようやく学校生活に慣れ、春休みの静けさがうそのように賑やかな毎日が続いています。

4月26日(木)新入生歓迎会を行いました。緊張気味の1年生が、2・3年生有志のバンド生演奏の中、生徒会役員から名前・趣味等を紹介され、体育館に一人ひとり入場しました。次に、生徒会が用意した学校紹介ビデオ上映および紹介クイズ等が行われ、1年生の緊張の糸も少しずつ緩み始めました。その後、部活動紹介が行われ、新入生の入部がほしい各部署は必死のパフォーマンスを行い勧誘していました。ぜひとも1年生には文武両道を目指して入部してほしいものです。

5月に入り、3年生にとつては最後の高体連胆振地区大会が行われます。結果は次号のインフォメーションでお知らせします。好結果をお知らせできれば良いのですが、それに先立ち、野球部の胆振地区春季大会が行われました。厚高は5月11日(土)第3試合対室蘭東翔戦において、善戦むなしく12対6で負けましたが、試合内容は次回に繋がるものでした。夏大会は期待しましょう。



厚真中央小 5年  
木戸 舞花ちゃん (11)  
「払いの部分を気をつけました。跳ねるところが難しかったです。『長』の払いが上手に書けました。」



厚真中央小 5年  
堀川 美波くん (10)  
「『長』の払いに気をつけて書きました。『成』は中の跳ねが難しかったけど止めがうまくできました。」

わたしたちの作品

### ぼくの・わたしの クラスじまん

## ともだちっていいな

### その126 厚真中学校



紹介してくれたのは…

### 厚真中学校 1年A組のみなさん

(書いてくれたのは) 尾谷 春奈さん



1年A組の良いところは、にぎやかで明るい学級なところ。あと、素直とよく言われたりします。この学級はおもしろい人がいたり、天然な人がいたり、ドジな人がいたり個性豊かな人たちが集まっています。とても楽しいです。今は、部活がハードすぎてつかれている人ともいますが、何があっても私たちは元気と明るさで満ちあふれています。

私たちの学級目標は、Never say neverで、意味は、決して決してあきらめない心なので、この目標で中学校の行事の体育大会や学校祭などを乗り越えていきたいです。

今の私たちの課題は、忘れ物をなくすということです。小学校の時もけっこう多くて、今もけっこう忘れ物をしてる人が多いので、この課題を1学期中に改善したいです。

あと、私たちの課題はもうひとつあって、それは、子どもっぽさをなくすことです。まだ私たちは小学校の時の子どもっぽさがあるので、なおしていき、中学校生活の中心となる部活動と勉強をクラス一丸となつてがんばっていきたいです。

## 文 芸 あ つ ま ◆ 短 歌 ◆

持ち山に孫と手作りのミニ水車今日もコトコト回りあるなり  
ホオジロの狭き庭におり鳴きもせつ風に涼みてもどかしいぞ  
明治人真似出来得ずと知りおれど父の生きざま背を見て育つ

(本町 飛谷 富夫) (新町 徳地 美登) (表町 藤井 健三)

### 直撃インタビュー Vol. ③

〇〇先生を紹介します!

### 質問

- 出身・血液型・星座
- 座右の銘
- 小さい頃の夢
- 得意・苦手だった教科
- 厚真に来て何年目
- 厚真の良いところ
- 趣味・特技
- 好きな食べ物
- 好きな本または映画
- 子どもたちにひと言

### 回答

- 火の国熊本・B型・さそり座
- 一期一会
- 海上保安官 (海猿)
- 得意: 社会 (日本史) 苦手: 図工
- 4年目です。
- 心温かい厚真の人たち、そして食べ物 (特に給食!)
- 趣味: 下校指導しながらの子どもたちとのウォーキング  
特技: 水泳
- 豚骨ラーメン、チャンポン
- 灰谷健次郎の『兎の眼』
- 「夢」、「自信 (自分らしさ)」、「相手を思いやる気持ち」を大切にしてほしいです!

### 厚真中央小学校



たかいし 高石 だいすけ 大輔先生





# 特定保健用食品(トクホ)とは?

その響きからも、なんとなく体に良さそうなイメージのある特定保健用食品(トクホ)。パッケージの「消費者庁許可」のお墨付きシールや「体脂肪や血糖値が気になる人」のコピーが購入意欲をかき立てます。今月は、特定保健用食品について詳しくお知らせします。

● 特定保健用食品(トクホ)とは?

トクホとは「特定保健用食品」の略語で、文字通り、特定の保健の目的が期待されることを表示した食品です。

ここで言う特定の保健目的とは、「食後の血糖値の上昇を緩やかにする」「血圧が高めの人に適する」「お腹の調子を整える」などその効果はさまざまです。これら特定の保健の用途を表示して販売される食品について、消費者庁の許可を受けているのがトクホ製品です。トクホ製品には左図のマークがついています。



● 審査も基準も厳しい「トクホ」

製品がトクホマークを付け、私達の手元に届くまでには、とても厳しい認定基準と審査が課せられています。

認定基準は細かく厳密に設けられており、消費者庁の定められた規格に適合し、仮に過剰にトクホ製品を食べたり飲んだりした場合でも健康に影響しないかどうかを試験して、医学的・栄養学的なデータを確実に示さなければなりません。一説には、申請にかかる費用は1億円以上とも言われており、中小のメーカーには申請費用を捻出するのが厳しいため、実際に、多くのトクホ製品は大手メーカーが製造・販売しています。

● 特定保健用食品(トクホ)と医薬品の違い

摂取目安量や注意事項がある

● 特定保健用食品に必ずついている「表示」

過度に「健康食品」に期待する傾向を是正し、バランスの取れた食生活の普及啓発を図るため、特定保健用食品には「**食生活は、主食、主菜、副菜を基本に、食事のバランスを。**」の表示が義務づけられ、容器包装の前面に表示することとなっています。

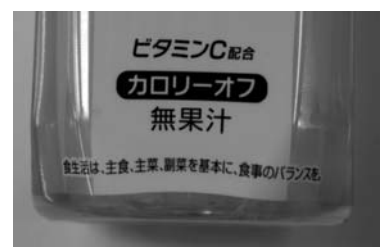

## 今月のつ・ぶ・や・き

田植えも始まり、気持ちのいい季節になりましたね。厚真に来て12年経ちますが、今が一番好きな季節です。特に昨年、人生初の田植えを体験してからは、米の生長がより一層気になる毎日です。秋には美味しいお米が収穫でき、新米を食べることが今から楽しみです♪

## 苫小牧市夜間・休日急病センター(内科・小児科のみ)

曜日	受付時間	(住所) 苫小牧市旭町2-9-2 (電話番号) 0144-35-0001 (FAX) 0144-35-9099
月曜日～金曜日	19:00～翌朝7:00	※休日は当番医のほかに、急病センターも診察を受け付けています。
土曜日	14:00～翌朝7:00	
日曜日・祝日	9:00～翌朝7:00	

★「苫小牧市医師会ホームページ」にも休日当番医表を掲載しています。  
<http://www.toma-med.or.jp/>  
また、携帯電話でも休日当番医のWebサイトにアクセスできます。  
携帯電話用URL <http://www.toma-med.or.jp/phone/>  
※ご利用の携帯電話の種類によっては、うまく表示できない場合がありますのでご了承願います。

● まとめ トクホは「補助」

特定保健用食品(トクホ)は病気を治療するものではありません。あくまで普段の食事の補助としてとらえ、まずは食事内容の見直しを優先することをすすめます。

【町民福祉課健康推進グループ】

★町民福祉課は総合ケアセンター『ゆくり』内(☎26-7871)に、子育て支援センター「ゆうゆう島」はこども園つみに併設されています(☎27-2438)。

# ほけんの掲示板 7月



## 乳幼児相談 (子育て支援センター)

**とき** 5日(木) 10:00～11:30  
**ところ** 子育て支援センター  
**対象** H23.4.6～H24.5.5生まれのお子さんと保護者  
**持ち物** 母子手帳、バスタオル

## MR混合(麻しん・風しん)予防接種

**対象** ①生後12カ月～24カ月のお子さん  
②平成18年4月2日～平成19年4月1日生まれのお子さん(小学校就学前の1年間にあたるお子さん)  
③中学1年生(平成11年4月2日～平成12年4月1日生まれの方)  
④高校3年生にあたる方(平成6年4月2日～平成7年4月1日生まれの方)  
※上記以外の場合は、町保健師にご相談ください。

**とき** 23日(月)～27日(金)  
※26日(木)午後は休診です。  
**ところ** あつまクリニック  
**受け付け** 接種希望当日に町民福祉課で受け付けを行ってください。  
**受付時間** 9:00～11:30、14:00～16:30です。  
**持ち物** ①②の方…母子手帳、印鑑  
③④の方…母子手帳、予診票様式第三保護者が同伴できない場合は予診票様式四(保護者が署名したもの)をご持参ください。

## 三種混合予防接種

**とき** 17日(火)～20日(金)  
※19日(木)午後は休診です。  
**ところ** あつまクリニック  
**受け付け** 接種希望当日に町民福祉課で受け付けを行ってください。  
**受付時間** 9:00～11:30、14:00～16:30です。  
**対象** ①1期初回…初めて予防接種を受ける場合には、生後3カ月から12カ月までが標準的な接種年齢となります。1期初回を1回以上接種して、生後12カ月を超えている場合は、48カ月まででできるだけ終了してください。  
②1期追加…1期初回接種(3回)終了後、12カ月から18カ月まででできるだけ終了してください。  
※上記以外の場合は、町保健師にご相談ください。  
**持ち物** 母子手帳、印鑑

## 7月の日曜・祝日当番医

日程	区分	病院名	住所(苫小牧市)	電話番号(0144)	(診察時間) 9:00～17:00 当番医は変更になることがあります。新聞等で確認するか、当日病院へお問い合わせください。(お知らせ) 『北海道救急医療・広域災害情報システム』を利用して近くの医療機関などが検索できます。 ホームページアドレス <a href="http://www.qq.pref.hokkaido.jp">http://www.qq.pref.hokkaido.jp</a> 電話 フリーダイヤル 0120-20-8699 携帯電話・PHSからは 011-221-8699
1日(日)	内科系	とまこまい北星クリニック	拓勇東町4-4-6	57-8000	
	外科系	わだ脳神経外科クリニック	表町2-1-16	37-3711	
8日(日)	内科系	横山内科消化器科	川沿町4-1-2	74-0011	
	外科系	同樹会苫小牧病院	新中野町3-9-10	36-1221	
15日(日)	内科系	みなかみ医院	新中野町3-5-18	32-2335	
	外科系	苫小牧日翔病院	矢代町2-9-13	72-7000	
16日(月・祝)	内科系	苫小牧消化器外科	北栄町3-5-1	51-6655	
	外科系	苫小牧泌尿器科・循環器内科	明野新町2-1-12	57-0455	
22日(日)	内科系	稲岡内科小児科	北光町2-7-10	72-5141	
	外科系	アーク整形外科クリニック	ときわ町3-15-34	68-6111	
29日(日)	内科系	すえくに医院	川沿町6-20-13	72-8385	
	外科系	山下医院	大成町1-7-3	72-8828	



浄化槽についてのお知らせ

町では、現在『浄化槽市町村整備推進事業』を行っています。

浄化槽市町村整備推進事業は、町がお客様から負担金をいただき、合併処理浄化槽の設置を行う事業です。

また、浄化槽使用料を納めていただいで、町が維持管理を行う制度です。

事業内容及び維持管理の内容は次のとおりです。

町が行う事業範囲

- 浄化槽の設置（住宅から浄化槽までの排水管及び浄化槽から側溝等までの排水管は、お客様の負担となります）

町が行う維持管理

- 保守点検（汚泥の汲み取り、清掃を含みます）
- 浄化槽の法定検査
- 機器の補修、交換（お客様に責任がある場合は除きます）

問い合わせ先 役場建設課上下水道グループ (☎27-2326)

宮の森保育園の保育士を募集します

次により、宮の森保育園の保育士を募集します。

募集

募集職種・人員

宮の森保育園保育士・1人

任用期間

平成24年7月1日～12月31日

（平成25年3月31日まで更新の場合あり）

勤務条件

- 勤務時間 午前7時～午後6時30分の中の7時間45分
- 勤務日 日曜日、国民の祝日を除く毎日

応募資格

- 保育士の資格を有する方。
- 原則として町内在住で、平成24年6月1日現在満60歳以下の方。

応募方法

履歴書（写真貼り付け）および保育士資格証明書（コピー可）を、6月22日（金）までに役場町民福祉課子育て支援グループまで持参または郵送してください。

賃金

月額142,300円（更新の場合、賞与あり）

応募・問い合わせ先

役場町民福祉課子育て支援グループ (☎059-1692) 厚真町京120 (☎26-7872)



体育協会は地域スポーツを支援します

助成

町体育協会（吉岡茂樹会長）では、各自治会がスポーツやレクリエーションを通して、地域住民の体力づくりや親睦を深める目的で実施する事業に対して、経費の一部を助成します。

対象事業

自治会が主催になって行う、運動会、パークゴルフ大会や定期的な実施する健康体操など（子どもの夏休みなどに行うラジオ体操などは除きます）

助成額・回数

定額で、回数は原則として各自治会年度内1回

問い合わせ先

町体育協会事務局（町教育委員会内）(☎27-2494)



狩猟免許試験が行われます

試験

次のとおり、狩猟試験が行われます。

試験の種類

網猟免許、わな猟免許、第一種

および第二種銃猟免許

試験日

8月5日（日）

試験場所

室蘭市、岩見沢市

受験資格

狩猟をしようとする満20歳以上の方。

ただし、精神障害または意識障害をもたらす病気にかかっている方（統合失調症、そううつ病、てんかん等）および麻薬・大麻・覚せい剤等の中毒者を除く。

受付期間

6月20日（水）～7月10日（火）

受験申込書の請求・提出先

役場産業経済課商工観光林業水産グループ (☎27-2486)

児童手当の現況届を提出してください

お願い

6月分以降の児童手当等を受けるには「現況届」を提出する必要があります。

現況届は、毎年6月1日の状況を把握し、6月分以降の児童手当等を引き続き受ける要件（児童の監督や保護、生計同一関係など）を満たしているかどうかを確認するためのものです。

次のものを持参し、届け出をしてください。

また、平成24年3月まで「子ども手当」を受けていたことにより

児童手当等の申請が不要とされている方も含めて、6月に「現況届」の提出をお願いします。

※提出がない場合には、6月分以降の手当てが受けられなくなりますので、ご注意ください。

※現況届に必要なもの

・印鑑

・健康保険証の写しなど（請求者が被用者・会社員などの場合）

・前住所の市区町村長が発行する児童手当用所得証明書（前年分）

（今年の1月1日に厚真町に住民登録がなかった方）

※このほかにも、必要に応じて提示

出していたく書類がある場合があります。

提出期限

6月29日（金）期限厳守（窓口）

郵送の場合は、6月30日（出消印有効）

提出先

役場町民福祉課子育て支援グループまたは上厚真支所

問い合わせ先

役場町民福祉課子育て支援グループ (☎26-7872)

内閣総理大臣名の書状を贈呈します

お知らせ

先の大戦において、外地等（事変地の区域または戦地の区域）に

派遣され戦時衛生勤務に従事された、旧日本赤十字社看護看護婦および旧陸海軍従軍看護婦の方（慰労給付金受給者は除く）に対して、そのご労苦に報いるため、内閣総理大臣名の書状を贈呈しております。

詳しくは、左記お問い合わせ先までご連絡ください。

訴求期限

平成25年3月31日まで

問い合わせ先

総務省大臣官房総務課管理室業務担当 (〒100-8926 東京都千代田区霞が関2-1-2)

(☎03-5253-5182) (FAX03-5253-5190)

ご存じですか？「国民年金基金」

国民年金基金に加入できるのは、いずれの条件も満たしている方です。

- 20歳から60歳未満の方
- 国民年金保険料を納めている方（農業者年金加入者除く）
- 道内に住民票のある方

【こんなメリットがあります】

- ①掛金は全額社会保険料控除となり、税金が軽減されます。
- ②加入したときの掛金や受け取る年金額は変わりませんので、自分に合わせた年金設計ができます。
- ③保証付に加入した方が保証期間内に亡くなった場合、遺族の方に一時金が支給されます。

詳しくは「北海道国民年金基金」フリーダイヤル0120-65-4192までお問い合わせください。

「インターネット」を始めてみませんか？



町営ブロードバンド「あつまネット」をご利用ください

始めるまでは「めんどくさい」、「触ることができない」など、いろいろあると思いますが、「何かを調べたい」、「買い物をしたい」など、やってみたいことをするための道具であるインターネットを使ってみませんか？

今なら初回工事費用無料で2カ月間使用料金無料！月額5,880円で使い放題です。

【対象地区】

幌内・富里・高丘・吉野 美里・豊川・上野・富野 軽舞・豊丘・共和・厚和 清住・鹿沼・浜厚真



問い合わせ先：役場まちづくり推進課 企画調整グループ ☎27-3179

北海道日本ハムファイターズ戦ご招待

◆◆厚真町民応援デー◆◆

北海道日本ハムファイターズでは、7月12日（木）午後6時から札幌ドームで開催される千葉ロッテマリーンズ戦のC指定席に、厚真町内にお住まいの50組100人をご招待します。

なお、応募多数の場合は抽選となり、会場までの交通については各自での対応になります。

◆申込方法

①往復はがき

往復はがきに観戦希望者（2人1組）の代表者の住所、氏名、年齢、性別、電話番号、ファイターズファンクラブ会員番号（会員の方のみ）、昨年の札幌ドームでの観戦回数、応援デーを何で知りましたか（広報・告知ポスター・その他）および宛先（返信はがき）を記入の上、下記までお申し込みください。

②球団Web（パソコン・スマートフォン・携帯）

【パソコン・スマートフォンの場合】

www.fighters.co.jp/kansenにアクセスし、申込フォームに所定事項をご入力ください。

【携帯の場合】

右のQRコードからアクセスし、申込フォームに所定事項をご入力ください。



◆申込期限 6月25日（月）当日到着分まで有効

◆申込・問い合わせ先

〒062-8655 札幌市豊平区羊ヶ丘1番地 株式会社北海道日本ハムファイターズ 「厚真町民応援デー係」

◆その他 当選者の方で、上位席種（S指定席・A指定席等）をご希望される場合は、試合当日にチケット引換場所にてアップグレードも受け付けます（有料・席数限定あり）。

また、ご応募いただきました個人情報、北海道日本ハムファイターズが適切に管理し本件を含むチケット関連のダイレクトメール・アンケート等による案内以外には利用されません。

全国一斉「子どもの人権110番」強化週間のお知らせ

平成24年6月25日（月）から7月1日（日）までは、全国一斉「子どもの人権110番」強化週間です。

いじめ、虐待、インターネットを悪用したプライバシー侵害など、子どもの人権に関する悩みごとや心配ごとについて、法務局職員や人権擁護委員が相談時間を延長して対応し、解決に導きます。

相談は無料で、秘密は厳守されます。お気軽にご相談ください。

電話番号（全国共通フリーダイヤル）0120-007-110

■相談時間は次のとおりです。

6月25日（月）～6月29日（金） 午前8時30分～午後7時  
6月30日（土）、7月1日（日） 午前10時～午後5時

7月の運転免許証更新時講習の日程

苫小牧市交通安全センターで行っている運転免許証更新時講習（優良）の日程をお知らせします。

◆午前10時30分：2日（月）、5日（木）、6日（金）、9日（月）、開講 11日（水）、13日（金）、18日（水）、20日（金）、23日（月）、26日（木）、31日（火）

◆午後1時30分開講：4日（水）、24日（火）

◆午後3時30分開講：3日（火）、25日（水）

※このほかの講習日程（一般、違反、初回）については、下記までお問い合わせください。

※優良は5年以上継続して免許のある方で、過去5年間無事故・無違反の方。

■問い合わせ先 苫小牧地区交通安全協会 (☎0144-33-1458)



北島 <sup>みさと</sup> 未聖ちゃん  
 H 20・5・20 生  
 父—誠 視さん  
 母—ま みさん  
 (軽 舞)



●—わが家のアイドルはこんな子です。—●

「慎重なところがありますが、妹の面倒をよくみてくれる優しい子です。最近、ディズニーのプリンセスとプリキュアがお気に入りです。こんなにやくゼリーやイチゴ、ブドウが大好きです。」

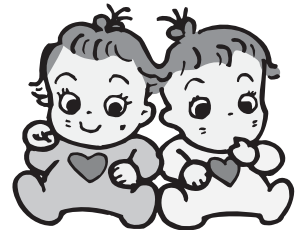

まちのアイドル 350

永井 たんぽぽちゃん  
 H 20・10・15 生  
 父—翔 さん  
 母—奈 美さん  
 (上厚真)

●—わが家のアイドルはこんな子です。—●

「おしゃべりが大好きな明るい子です。もうすぐお姉ちゃんになるので、最近はお茶碗洗いや料理などのお手伝いをして、お姉ちゃんぶりを発揮してくれています。イチゴとトマトが大好きです。」

■今月の表紙

5月9日から始まった「放課後子ども教室」。5月17日、中央小学校では低学年のプログラムが行われ、体を指に見立てた「じゃんけんゲーム」では、子どもたちは5人1組になり、みんなで話し合っって作戦を立てていました。

■今月の内容

- |               |              |
|---------------|--------------|
| 7月1日(日)厚真町長選挙 | まちの話題        |
| やくばのしごと       | I LOVE 厚真人   |
| 国民年金          | みんなの広場       |
| 『家庭ごみ有料化』住民説  | まなびや         |
| 明会を開催します      | 健康情報・ほけんの掲示板 |
| 不法投棄は法律違反です   | 情報ひろば        |

# 2012年6月

NO. 718

5月末日現在の人口  
**4,826人(前月比 + 1)**  
 男 2,366人 / 女 2,460人  
 世帯数 2,069(前月比 + 8)