

令和8年度

予算説明資料

厚 真 町

目 次

<p>1 一般会計歳入歳出予算説明資料 3</p> <p>(1) 各会計予算総括表 4</p> <p>(2) 歳入予算款別集計表 5</p> <p>(3) 歳出予算款別集計表 5</p> <p>(4) 歳入目的別構成比 6</p> <p>(5) 歳出性質別構成比 6</p> <p>(6) 歳出予算款別節別集計表 7</p> <p>(7) 地方交付税算出資料 8</p> <p>(8) 起債事業一覧表 8</p> <p>(9) 基金管理状況調 9</p> <p>(10) 一般会計 基金充当一覧 10</p> <p>(11) 主要事業別予算説明資料 12</p> <p style="padding-left: 20px;">2款 総務費 13</p> <p style="padding-left: 20px;">3款 民生費 30</p> <p style="padding-left: 20px;">4款 衛生費 56</p> <p style="padding-left: 20px;">6款 農林水産業費 65</p> <p style="padding-left: 20px;">7款 商工費 101</p> <p style="padding-left: 20px;">8款 土木費 107</p> <p style="padding-left: 20px;">9款 消防費 129</p> <p style="padding-left: 20px;">10款 教育費 132</p> <p>(12) 付属資料 155</p> <p>(13) 一部事務組合負担金資料 161</p> <p style="padding-left: 20px;">安平・厚真行政事務組合 162</p> <p style="padding-left: 20px;">胆振東部日高西部衛生組合 164</p> <p style="padding-left: 20px;">胆振東部消防組合 166</p>	<p>3</p> <p>4</p> <p>5</p> <p>5</p> <p>6</p> <p>6</p> <p>7</p> <p>8</p> <p>8</p> <p>9</p> <p>10</p> <p>12</p> <p>13</p> <p>30</p> <p>56</p> <p>65</p> <p>101</p> <p>107</p> <p>129</p> <p>132</p> <p>155</p> <p>161</p> <p>162</p> <p>164</p> <p>166</p>	<p>2 特別会計歳入歳出予算説明資料 167</p> <p>(1) 国民健康保険事業特別会計 168</p> <p>(2) 後期高齢者医療特別会計 177</p> <p>(3) 介護保険事業特別会計 (介護保険事業勘定) 178</p> <p>(4) 介護保険事業特別会計 (介護サービス事業勘定) 186</p>	<p>167</p> <p>168</p> <p>177</p> <p>178</p> <p>186</p>
--	--	---	--

一般会計歳入歳出予算説明資料

令和8年度各会計予算総括表

(単位：千円、%)

会 計 名		令和8年度 当初予算額	令和7年度 当初予算額	増減額	増減率	
一 般 会 計		14,380,000	14,350,000	30,000	0.2	
特 別 会 計	国民健康保険事業	603,700	619,300	△ 15,600	△ 2.5	
	後期高齢者医療	131,800	110,100	21,700	19.7	
	介護保険事業	保険事業勘定	616,000	604,200	11,800	2.0
		介護サービス 事業勘定	47,200	54,600	△ 7,400	△ 13.6
	計	1,398,700	1,388,200	10,500	0.8	
公 営 企 業 会 計	簡易水道事業	収益的支出	461,064	487,536	△ 26,472	△ 5.4
		資本的支出	433,400	481,464	△ 48,064	△ 10.0
	下水道事業	収益的支出	224,936	258,344	△ 33,408	△ 12.9
		資本的支出	341,814	238,056	103,758	43.6
	計	1,461,214	1,465,400	△ 4,186	△ 0.3	
合 計		17,239,914	17,203,600	36,314	0.2	

一般会計歳入予算款別集計表

(単位：千円、%)

款	区分	令和8年度		令和7年度		増減額 R8-R7	伸率
		予算額	構成比	予算額	構成比		
1	町税	1,605,001	11.2	1,526,831	10.6	78,170	5.1
2	地方譲与税	103,280	0.7	105,256	0.7	△ 1,976	△ 1.9
3	利子割交付金	500	0.0	500	0.0	0	0.0
4	配当割交付金	1,000	0.0	1,000	0.0	0	0.0
5	株式等譲渡所得割交付金	1,000	0.0	1,000	0.0	0	0.0
6	法人事業税交付金	12,500	0.1	12,586	0.1	△ 86	△ 0.7
7	地方消費税交付金	116,000	0.8	116,000	0.8	0	0.0
8	環境性能割交付金	1,000	0.0	5,000	0.0	△ 4,000	△ 80.0
9	地方特例交付金	10,000	0.1	3,000	0.0	7,000	233.3
10	地方交付税	3,450,000	24.0	3,380,000	23.6	70,000	2.1
11	交通安全対策特別交付金	500	0.0	500	0.0	0	0.0
12	分担金及び負担金	21,127	0.1	24,400	0.2	△ 3,273	△ 13.4
13	使用料及び手数料	135,898	0.9	137,783	1.0	△ 1,885	△ 1.4
14	国庫支出金	2,346,369	16.3	1,783,553	12.4	562,816	31.6
15	道支出金	717,830	5.0	728,192	5.1	△ 10,362	△ 1.4
16	財産収入	83,066	0.6	74,464	0.5	8,602	11.6
17	寄附金	755,910	5.3	500,010	3.5	255,900	51.2
18	繰入金	1,867,747	13.0	2,433,337	17.0	△ 565,590	△ 23.2
19	繰越金	150,000	1.0	150,000	1.0	0	0.0
20	諸収入	174,572	1.2	264,088	1.8	△ 89,516	△ 33.9
21	町債	2,826,700	19.7	3,102,500	21.6	△ 275,800	△ 8.9
合計		14,380,000	100.0	14,350,000	100.0	30,000	0.2

一般会計歳出予算款別集計表

(単位：千円、%)

款	区分	令和8年度		令和7年度		増減額 R8-R7	伸率
		予算額	構成比	予算額	構成比		
1	議会費	62,375	0.4	59,467	0.4	2,908	4.9
2	総務費	2,234,469	15.5	1,418,339	9.9	816,130	57.5
3	民生費	1,463,339	10.2	1,331,708	9.3	131,631	9.9
4	衛生費	248,810	1.7	259,244	1.8	△ 10,434	△ 4.0
5	労働費	26,570	0.2	26,223	0.2	347	1.3
6	農林水産業費	933,126	6.5	4,149,901	28.9	△ 3,216,775	△ 77.5
7	商工費	124,117	0.9	120,690	0.8	3,427	2.8
8	土木費	3,461,483	24.1	2,450,854	17.1	1,010,629	41.2
9	消防費	573,394	4.0	1,005,509	7.0	△ 432,115	△ 43.0
10	教育費	2,352,732	16.4	846,962	5.9	1,505,770	177.8
11	公債費	1,474,737	10.3	1,324,926	9.2	149,811	11.3
12	給与費	999,848	7.0	936,177	6.5	63,671	6.8
13	諸支出金	405,000	2.8	400,000	2.8	5,000	1.3
14	予備費	20,000	0.1	20,000	0.1	0	0.0
合計		14,380,000	100.0	14,350,000	100.0	30,000	0.2

注：構成比は、小数点第1位未満を四捨五入しているため合計が100%にならない場合があります。

一般会計 当初目的別構成比（歳入）

（単位：千円、％）

内訳		令和8年度		令和7年度		増減額 R8-R7	伸率
		予算額	構成比	予算額	構成比		
自主財源	町税	1,605,001	11.2	1,526,831	10.6	78,170	5.1
	分担金及び負担金	21,127	0.1	24,400	0.2	△ 3,273	△ 13.4
	使用料及び手数料	135,898	0.9	137,783	1.0	△ 1,885	△ 1.4
	財産収入	83,066	0.6	74,464	0.5	8,602	11.6
	寄附金	755,910	5.3	500,010	3.5	255,900	51.2
	繰入金	1,867,747	13.0	2,433,337	17.0	△ 565,590	△ 23.2
	繰越金	150,000	1.0	150,000	1.0	0	0.0
	諸収入	174,572	1.2	264,088	1.8	△ 89,516	△ 33.9
	小計	4,793,321	33.3	5,110,913	35.6	△ 317,592	△ 6.2
依存財源	地方譲与税	103,280	0.7	105,256	0.7	△ 1,976	△ 1.9
	利子割交付金	500	0.0	500	0.0	0	0.0
	配当割交付金	1,000	0.0	1,000	0.0	0	0.0
	株式等譲渡所得割交付金	1,000	0.0	1,000	0.0	0	0.0
	法人事業税交付金	12,500	0.1	12,586	0.1	△ 86	△ 0.7
	地方消費税交付金	116,000	0.8	116,000	0.8	0	0.0
	環境性能割交付金	1,000	0.0	5,000	0.0	△ 4,000	△ 80.0
	地方特例交付金	10,000	0.1	3,000	0.0	7,000	233.3
	地方交付税	3,450,000	24.0	3,380,000	23.6	70,000	2.1
	交通安全対策特別交付金	500	0.0	500	0.0	0	0.0
	国庫支出金	2,346,369	16.3	1,783,553	12.4	562,816	31.6
	道支出金	717,830	5.0	728,192	5.1	△ 10,362	△ 1.4
	町債	2,826,700	19.7	3,102,500	21.6	△ 275,800	△ 8.9
小計	9,586,679	66.7	9,239,087	64.4	347,592	3.8	
合計	14,380,000	100.0	14,350,000	100.0	30,000	0.2	

一般会計 当初性質別構成比（歳出）

（単位：千円、％）

内訳		令和8年度		令和7年度		増減額 R8-R7	伸率
		予算額	構成比	予算額	構成比		
経費的 義務的	人件費	1,568,698	10.9	1,470,029	10.2	98,669	6.7
	扶助費	500,419	3.5	491,751	3.4	8,668	1.8
	公債費	1,475,105	10.3	1,325,283	9.2	149,822	11.3
	小計	3,544,222	24.6	3,287,063	22.9	257,159	7.8
経費的 消費的	物件費	1,652,022	11.5	1,537,576	10.7	114,446	7.4
	維持補修費	179,216	1.2	156,025	1.1	23,191	14.9
	補助費等	1,964,928	13.7	1,716,619	12.0	248,309	14.5
	小計	3,796,166	26.4	3,410,220	23.8	385,946	11.3
経費的 投資的	普通建設事業費	4,847,555	33.7	6,066,579	42.3	△ 1,219,024	△ 20.1
	災害復旧事業費	1,203,521	8.4	638,771	4.5	564,750	88.4
	失業対策事業費	23,504	0.2	21,950	0.2	1,554	7.1
	小計	6,074,580	42.2	6,727,300	46.9	△ 652,720	△ 9.7
その他	積立金	433,397	3.0	420,822	2.9	12,575	3.0
	投資及び出資金	149,947	1.0	129,742	0.9	20,205	15.6
	貸付金	68,915	0.5	64,715	0.5	4,200	6.5
	繰出金	292,773	2.0	290,138	2.0	2,635	0.9
	予備費	20,000	0.1	20,000	0.1	0	0.0
	小計	965,032	6.7	925,417	6.4	39,615	4.3
合計	14,380,000	100.0	14,350,000	100.0	30,000	0.2	

令和8年度予算款別節別集計表

(単位：千円)

款 節	1 議会費	2 総務費	3 民生費	4 衛生費	5 労働費	6 農林水産業費	7 商工費	8 土木費	9 消防費
1 報酬	32,652	4,254	43,710	5,311		11,660	362	288	2,976
2 給料		9,341	102,209	6,605	14,263	11,600		3,726	
3 職員手当等	13,918	4,241	70,303	4,360	5,426	5,189		1,901	1,067
4 共済費	7,695	2,247	38,985	2,024	3,148	3,060		171	356
7 報償費		240,547	6,111	1,454		39,294	3,770	155	200
8 旅費	1,856	8,319	1,949	284	3	1,422	481	474	625
9 交際費	400	1,500				70			
10 需用費	1,645	37,324	36,190	30,202		21,979	1,796	56,339	5,004
11 役務費	30	104,868	5,337	1,993		2,459	529	3,030	3,082
12 委託料	929	389,724	211,234	60,426		139,786	5,026	573,353	16,324
13 使用料及び賃借料	2,237	147,768	12,365	2,338		1,503	978	1,890	1,025
14 工事請負費		628,075	37,468	13,678		193,267		2,731,992	131,310
15 原材料費			970			900		4,454	
16 公有財産購入費		27,134	1,031			935	898	29,413	
17 備品購入費		10,030	2,307			1,120	69	1,125	400
18 負担金補助及び交付金	1,013	216,822	192,229	119,593	1,730	444,013	80,201	46,364	411,025
19 扶助費			472,858	524					
20 貸付金		195			2,000	21,000	30,000		
21 補償補填及び賠償金								6,460	
22 償還金利子及び割引料		2,000	368						
23 投資及び出資金		500							
24 積立金		399,445	52			33,827			
26 公課費		135		18		42	7	348	
27 繰出金			227,663						
28 予備費									
合 計	62,375	2,234,469	1,463,339	248,810	26,570	933,126	124,117	3,461,483	573,394
前年度合計	59,467	1,418,339	1,331,708	259,244	26,223	4,149,901	120,690	2,450,854	1,005,509
比 較	2,908	816,130	131,631	△ 10,434	347	△ 3,216,775	3,427	1,010,629	△ 432,115

款 節	10 教育費	11 公債費	12 給与費	13 諸支出金	14 予備費	合計	前年度合計	比較
1 報酬	49,850		3,299			154,362	153,017	1,345
2 給料	60,143		460,470			668,357	626,777	41,580
3 職員手当等	43,117		297,019			446,541	426,546	19,995
4 共済費	26,508		156,115			240,309	226,376	13,933
7 報償費	33,612					325,143	258,293	66,850
8 旅費	8,169		98			23,680	22,968	712
9 交際費	73					2,043	2,143	△ 100
10 需用費	156,442					346,921	354,034	△ 7,113
11 役務費	9,310					130,638	108,511	22,127
12 委託料	418,645					1,815,447	1,546,835	268,612
13 使用料及び賃借料	21,714					191,818	158,303	33,515
14 工事請負費	1,404,337					5,140,127	2,723,322	2,416,805
15 原材料費						6,324	6,129	195
16 公有財産購入費	4,323					63,734	235,788	△ 172,054
17 備品購入費	34,971					50,022	62,113	△ 12,091
18 負担金補助及び交付金	53,466		82,847	255,553		1,904,856	4,765,584	△ 2,860,728
19 扶助費	12,102					485,484	477,631	7,853
20 貸付金	15,720					68,915	64,715	4,200
21 補償補填及び賠償金						6,460	5,250	1,210
22 償還金利子及び割引料		1,474,737				1,477,105	1,327,283	149,822
23 投資及び出資金				149,447		149,947	129,742	20,205
24 積立金	73					433,397	420,822	12,575
26 公課費	157					707	776	△ 69
27 繰出金						227,663	227,042	621
28 予備費					20,000	20,000	20,000	0
合 計	2,352,732	1,474,737	999,848	405,000	20,000	14,380,000	14,350,000	30,000
前年度合計	846,962	1,324,926	936,177	400,000	20,000	14,350,000		
比 較	1,505,770	149,811	63,671	5,000	0	30,000		

地方交付税算出資料

(単位：千円)

基準財政収入額	R8年度 予算額	R7年度 予算額	増減額
町民税	307,465	233,681	73,784
均等割	25,331	21,823	3,508
所得割	208,980	168,040	40,940
法人税割	73,154	43,818	29,336
固定資産税	832,404	859,877	△ 27,473
土地	62,575	63,320	△ 745
家屋	174,867	175,376	△ 509
償却資産	594,962	621,181	△ 26,219
軽自動車税	12,693	12,252	441
軽自動車税環境性能割		1,050	△ 1,050
市町村たばこ税	19,635	19,994	△ 359
利子割交付金	375	375	
配当割・株式譲渡所得割・法人事業税交付金	14,780	13,742	1,038
地方消費税交付金	125,611	112,084	13,527
環境性能割交付金	1,264	8,072	△ 6,808
市町村交付金	45,560	48,479	△ 2,919
地方揮発油譲与税	17,000	20,000	△ 3,000
特別とん譲与税	4,000	4,000	
自動車重量譲与税	55,000	55,000	
森林環境譲与税	27,363	28,363	△ 1,000
交通安全対策特別交付金	500	500	
地方特例交付金	8,250	2,250	6,000
計 (a)	1,471,900	1,419,719	52,181

基準財政需要額	R8年度 予算額	R7年度 予算額	増減額
個別算定経費	3,345,263	3,185,876	159,387
その他経費	2,126,375	2,111,797	14,578
事業費補正	50,727	50,379	348
公債費	1,168,161	1,023,700	144,461
包括算定経費	638,524	622,326	16,198
地域の社会再生事業	62,829	66,986	△ 4,157
地域の元気創造事業費	47,245	48,250	△ 1,005
人口減少特別対策事業	122,839	140,563	△ 17,724
地域デジタル社会推進費	43,631	66,885	△ 23,254
臨時財政対策債振替前額	4,260,331	4,130,886	129,445
臨時財政対策債振替			
振替後額 (b)	4,260,331	4,130,886	129,445
調整額(c)			
交付基準額 (b+c-a)	2,788,431	2,711,167	77,264
普通交付税	2,750,000	2,680,000	70,000
特別交付税	700,000	700,000	
地方交付税 合計	3,450,000	3,380,000	70,000
臨時財政対策債			
普通交付税及び臨時財政対策債	2,750,000	2,680,000	70,000

起債事業一覧表

(単位：千円)

起債名	事業名	事業費	国道支出金	地方債	その他特財	一般財源等
公共事業等債	防災重点農業用ため池整備事業	11,000		9,900		1,100
	浜3号線道路整備事業	79,800	55,000	23,900		900
	豊川共和線道路整備事業	80,000	48,000	28,800		3,200
	浜1号線道路整備事業	56,500	38,200	16,600		1,700
	津波防災地域づくり推進事業	128,932	88,809	38,600		1,523
脱炭素化推進事業債	(庁舎周辺等) 役場庁舎整備事業	745,710		224,100	254,980	32,130
緊急防災・減災事業債	防災無線整備事業	14,000		14,000		
	(庁舎周辺等) 青少年センター解体事業	187,935		61,800		126,135
学校教育施設等整備事業債	学校施設環境改善事業	245,000	80,839	90,000	70,000	4,161
一般補助施設整備等事業	農地防災減災対策支援事業	520		400		120
	森林整備支援事業	21,032	8,309	12,700		23
	森林再生・林業復興支援事業	33,035	10,107	17,200	5,700	28
過疎対策事業債(ハード)	道管ほ場整備事業	39,738	6,845	19,000	12,098	1,795
	橋梁長寿命化事業	312,000	187,200	100,000	24,000	800
	北部厚真川左岸道路整備事業	501,000	239,000	239,000	23,000	
	(庁舎周辺等) 町道整備事業	150,000	7,500	7,500	135,000	
	中間管理住宅整備事業	25,502	12,600	9,400		3,502
	(庁舎周辺等) 広場等整備事業	24,387	7,000	7,000	10,000	387
過疎対策事業債(ソフト)	(庁舎周辺等) 文化交流施設整備事業	1,073,760	519,000	516,500	38,000	260
	交流促進センター運営事業	50,904		20,000	25,000	5,904
	各種団体補助事業 (厚真高等学校教育振興会補助金)	18,371		10,000	5,000	3,371
	放課後子ども教室開催事業	13,068	311	5,000	7,000	757
緊急浚渫推進事業債	河川補修事業	70,000		70,000		
緊急自然災害防止対策事業債	竜神沼線道路整備事業	16,600		16,600		
	鹿沼上沢線道路整備事業	141,000		141,000		
	ハビウ川整備事業	413,000		406,700	6,000	300
災害復旧事業債	宅地耐震化推進事業	1,203,521	540,563	486,500	175,000	1,458
合計		5,656,315	1,849,283	2,826,700	790,778	189,554

基金の残高及び当該年度中の増減見込に関する調書

(単位：千円)

基金名	令和7年度末 残高見込額	令和8年度中増減見込額						令和8年度末 残高見込額	
		積立額	左記の財源内訳			費消額	左記費消額の内訳		
			基金利子	その他	一般財源		用途		金額
財政調整基金	598,820	3,963	2,963		1,000	125,000	125,000	477,783	
減債基金	1,745,998	7,906	3,906	土地売却収入 4,000		177,434	元金償還費 177,434	1,576,470	
その他特定目的基金	4,776,583	421,528	13,649		407,879	1,557,090	1,557,090	3,641,021	
地域振興基金	348,185	27,356	907	土地賃貸料等 26,449		138,000		138,000	237,541
役場庁舎建設基金	1,198,537	3,424	3,424			254,980		254,980	946,981
公共施設維持補修基金	339,467	1,056	1,056			177,000		177,000	163,523
ふるさと応援基金	1,078,027	352,648	2,648	ふるさと応援寄附金 350,000		579,000		579,000	851,675
復旧・復興基金	811,625	2,803	2,803			311,000		311,000	503,428
エネルギー地産地消事業基金	102	2	2						104
新型コロナウイルス感染症対応事業基金	2,263	7	7			913		913	1,357
エンゼル基金	16,729	36	36						16,765
幅田榮佐久児童福祉基金	4,375	9	9						4,384
担い手育成夢基金	101,039	334	334			16,785		16,785	84,588
石油貯蔵施設立地対策等基金	104,422	287	287						104,709
大型開発跡地等環境保全基金	67,174	778	199	土地賃貸料 579		50,400		50,400	17,552
緑化事業基金	88,934	15,004	204	立木売却収入 14,800		16,010		16,010	87,928
森林環境譲与税基金	13,715	16,060	9	森林環境譲与税 16,051		5,952		5,952	23,823
文化振興基金	7,762	16	16						7,778
水基金	565,494	1,635	1,635						567,129
中村教育振興基金	2,294	5	5			150		150	2,149
木本建設教育振興基金	10,861	26	26			1,000		1,000	9,887
加賀谷厚三・明美教育振興基金	9,433	26	26			200		200	9,259
森林再生・林業復興基金	6,145	16	16			5,700		5,700	461
土地開発基金	139,861	1	1						139,862
現金	118	1	1						119
貸付金	139,743								139,743
一般会計 合計 (現金のみ)	7,261,262	433,398	20,519	411,879	1,000	1,859,524		1,859,524	5,835,136
国民健康保険給付費等支払準備基金	23,846	72	72						23,918
介護保険給付費等支払準備基金	18,570	167	167			12,728	介護保険事業 12,728	6,009	
高齢者グループホーム等維持運営基金	800	3	3			800	介護サービス事業 800	3	
特別会計 合計	43,216	242	242			13,528		13,528	29,930
簡易水道事業基金	463,337	1,500	1,500			126,919	簡易水道事業 126,919	337,918	
下水道事業基金	108,098	500	500			17,872	下水道事業 17,872	90,726	
企業会計 合計	571,435	2,000	2,000			144,791		144,791	428,644
基金合計 (現金のみ)	7,875,913	435,640	22,761	411,879	1,000	2,017,843		2,017,843	6,293,710
備荒資金	87,416	789	789						88,205
普通納付金	78,322	768	768						79,090
超過納付金	9,094	21	21						9,115

(別紙)

一般会計 特定目的基金充当一覧

単位：千円

基金名	充当総額	充当先事業	事業費	充当額
地域振興基金	138,000	情報発信事業	3,897	3,000
		事前復興まちづくり計画策定事業	7,500	5,000
		人工透析患者等送迎サービス事業	7,292	7,000
		複合型地域福祉活動拠点運営事業	13,046	5,000
		高齢者保健福祉計画策定事業	4,950	4,000
		総合福祉センター運営事業	23,492	20,000
		総合ケアセンター管理運営事業	30,465	25,000
		ホタテ稚貝放流事業	14,000	10,000
		商工業振興事業	4,536	4,000
		厚真高校活性化促進事業	108,028	50,000
		野原公園サッカー場管理事業	5,071	5,000
役場庁舎建設基金	254,980	(庁舎周辺等) 役場庁舎整備事業	745,710	254,980
公共施設維持補修基金	177,000	高齢者生活福祉センター整備事業	34,000	30,000
		厚真葬苑整備事業	7,678	7,000
		学校施設環境改善事業	245,000	70,000
		校舎整備事業(小学校)	8,500	8,000
		校舎整備事業(中学校)	21,950	21,000
		厚南会館整備事業	8,800	8,000
ふるさと応援基金	579,000	スポーツセンター・スタードーム整備事業	33,000	33,000
		自治会等活動推進事業	8,430	8,000
		エネルギー地産地消事業	31,056	25,000
		ゼロカーボン推進事業	10,939	7,000
		起業家人材育成事業	34,012	1,000
		(庁舎周辺等) 総合福祉センター整備事業	20,000	20,000
		子育て支援給付事業	16,330	15,000
		こども園つみき運営事業	171,478	70,000
		宮の森こども園運営支援事業	155,781	35,000
		住民健診事業	16,849	10,000
		スマート農業推進事業	18,000	18,000
		農業担い手育成センター管理運営事業	16,673	10,000
		基盤整備田等水田機能強化事業	4,000	4,000
		交流促進センター運営事業	50,904	25,000
		暮らしの安心サポート事業	3,721	3,000
		(庁舎周辺等) 町道整備事業	150,000	135,000
		公園等管理事業	38,596	30,000
		(庁舎周辺等) 広場等整備事業	24,387	10,000
		小中一貫教育推進事業	5,275	5,000
		各種団体補助事業	18,371	5,000
		英語指導助手配置事業	6,138	6,000
		I C T教育推進事業	8,418	8,000
		団体補助事業	5,867	5,000
		放課後子ども教室開催事業	13,068	7,000
		ふるさと教育推進事業	8,067	7,000
		地域公民館管理事業	6,144	5,000
		地域公民館整備事業	3,800	3,000
		図書一般事業	11,069	7,000
		(庁舎周辺等) 文化交流施設整備事業	1,073,760	38,000
		町民スケートリンク管理事業	7,762	7,000
学校給食センター管理運営事業	106,306	50,000		
復旧・復興基金	311,000	災害復興推進事業	11,630	10,000
		林道改良事業	36,800	5,000
		観光イベント支援事業	18,710	17,000
		起業推進事業	14,847	14,000
		道路施設点検事業	14,700	5,000
		北部厚真川左岸道路整備事業	501,000	23,000
		橋梁長寿命化事業	312,000	24,000
		ハビウ川整備事業	413,000	6,000
		安全・安心省エネ住宅推進事業	38,300	32,000
宅地耐震化推進事業(胆振東部地震)	1,203,521	175,000		

単位：千円

基金名	充当総額	充当先事業	事業費	充当額
新型コロナウイルス感染症 対応事業基金	913	新型コロナウイルス感染症対応融資（福祉医療）	838	838
		中小企業振興資金利子補給事業	34,781	75
担い手育成夢基金	16,785	農業後継者育成総合対策事業（町単独）	15,185	15,185
		新規就農者農地確保事業	1,600	1,600
大型開発跡地等環境保全基金	50,400	大型開発跡地整備運営事業	50,400	50,400
緑化事業基金	16,010	町有林管理事業	1,255	1,078
		町有林造林事業	39,826	10,436
		被災町有林等造林事業	20,493	4,496
森林環境譲与税基金	5,952	木育推進事業	853	330
		環境保全林整備事業	5,622	5,622
森林再生・林業復興基金	5,700	森林再生・林業復興支援事業	33,035	5,700
中村教育振興基金	1,350	育英資金貸付・奨学金給付事業	17,220	150
木本建設教育振興基金				1,000
加賀谷厚三・明美教育振興基金				200
計	1,557,090		6,157,732	1,557,090

主要事業別予算説明資料

予算説明資料

単位：千円

会計名	一般会計	款	2	項	1	目	1	事業	1167
事業名	災害復興推進事業				所管G		情報防災G		
予算書ページ	81 頁から						新・継	継続	
予算額	財源内訳								
	国	道	地方債	※その他	一般財源	※その他の内訳			
11,630				10,000	1,630	復旧・復興基金繰入金 10,000			

◆ 事業の目的

北海道胆振東部地震からの復旧・復興の過程において発生する課題について、全体的な調整や改善を行うとともに、地域や個別課題の解決に向けて各種復興事業を推進する。

別添資料	無
------	---

◆ 事業の概要

- 1 総合相談窓口の設置 4,749千円
生活再建等に関する個別相談を受付する窓口を設置するため、担当職員として会計年度任用職員を1人配置する。
- 2 被災地区の環境整備 1,885千円
被害が甚大な地域における復旧事業完了後の草刈りや植栽などによる景観維持を行う。
- 3 持ち家住宅建築促進補助金 4,800千円
被災者が町内に住宅を再建した場合に補助する。
- 4 災害復旧・復興事業全般の調整に係る一般管理費 196千円

※ 集落支援員の配置に係る費用については、「9款消防費1項消防費2目災害対策費 事業名：地域防災人材育成事業」へ移管

令和7年度		【主な内容】 1 集落支援員の配置 2人 2 総合相談窓口担当職員の配置 1人 3 吉野地区の環境整備、景観形成 4 持ち家住宅建築促進補助金 4件
当初予算額	決算見込額	
18,759	13,500	

予算説明資料

単位：千円

会計名	一般会計	款	2	項	1	目	2	事業	1336
事業名	DX推進事業				所管G		情報防災G		
予算書ページ	85 頁から						新・継	継続	
予算額	財源内訳								
	国	道	地方債	※その他	一般財源	※その他の内訳			
11,571	2,100				9,471				

◆ 事業の目的

- 【対話支援システム導入事業】
町民に対する行政情報アクセス支援として、町ホームページ及び公式LINEへAIチャットボットを設置する。
- 【行政事務へのAI導入】
AI-OCR(*1)、AI-RPA(*2)の導入により申請処理の自動化を進める。また、各社生成AIの導入評価を行う。
- 【証明書コンビニ交付】
コンビニエンスストア各社のマルチコピー機より証明書発行（現時点で住民票、印鑑登録証明書のみ）を行う。

別添資料	無
------	---

◆ 事業の概要

- 【対話支援システム導入事業】
 - 1 システム導入費用 4,200千円
 - 2 財源
地方経済・生活環境創生交付金（国） 2,100千円
- 【生成AIシステム関連使用料】
 - 1 コモンズAI補助金マッチングオプション使用料 66千円
 - 2 AI-OCRシステム使用料 1,109千円
 - 3 AI-RPAシステム使用料 1,703千円
 - 4 Microsoft 365 (CoPilot) 使用料 85千円
 - 5 GoogleWorkspace (Gemini) 使用料 22千円
- 【証明書コンビニ交付事業】
 - 1 証明書コンビニ交付連携サーバ保守料 726千円
 - 2 地方公共情報システム機構証明書コンビニ交付運営負担金 346千円

*1 OCR：光学式文字読取の略。手書き文字などを読み取り、電子データ化する。
*2 RPA：プログラムが人間を代行して定型処理を自動化する。

令和7年度		【主な内容】 1 各種証明書のコンビニ交付システム導入 2 日高幌内川地区のインターネット通信可能化による堰堤監視ライブカメラ設置等
当初予算額	決算見込額	
41,547	45,120	

予算説明資料

単位：千円

会計名	一般会計	款	2	項	1	目	6	事業	1282
事業名	(庁舎周辺等) 役場庁舎整備事業				所管G		庁舎周辺等整備推進室		
予算書ページ	89 頁から						新・継	継続	
予算額	財源内訳								
	国	道	地方債	※その他	一般財源	※その他の内訳			
745,710			458,600	254,980	32,130	庁舎建設基金繰入金 254,980			

◆ 事業の目的

老朽化した役場庁舎や周辺施設を更新し、災害時の司令塔として確実に機能する安全・安心な拠点を整備するとともに、行政・福祉・文化などの機能を結び、日常の交流とにぎわいを生む「まちのコア（ひろば）」を創出する。

別添資料	無
------	---

◆ 事業の概要

庁舎周辺等整備事業に係る経常経費および新役場庁舎建設に係る経費

- 1 庁舎周辺等整備アドバイザー（2人）に係る経費
 庁舎周辺等整備に関する庁内会議等に参加した際に支出する報償費、費用弁償
 - (1) 経費の内訳（1人あたり）
 - ア 報償費 50,000円/回
 - イ 費用弁償 アドバイザーの移動距離に応じて
 - (2) 会議等の回数（予定）
36回
- 2 文化交流施設運営検討会議委員（12人）に係る経費
 文化交流施設等の整備や管理・運営方法の検討に関する会議に参加した際に支出する報償費、費用弁償
 - (1) 経費の内訳（1人あたり）
 - ア 報償費 7,500円/回
 - イ 費用弁償 各委員の移動距離に応じて
 - (2) 開催回数（予定）
12回
- 3 役場庁舎建設に係る経費
 - (1) 実施設計
 - (2) 工事監理
 - (3) 建設工事
 - (4) (1)(2)に係る支援業務
- 4 役場庁舎のレイアウト等の作成
 - (1) 役場庁舎内のレイアウトプランニング
 - (2) 移転計画の策定
 - (3) 物品入札仕様書案の作成

令和7年度		【主な内容】 1 外構（道路、駐車場等）に係る実施設計 2 役場庁舎建設に係る実施設計 3 役場庁舎のレイアウト等の作成 4 文化交流施設に係る図書機能整備支援
当初予算額	決算見込額	
81,428	136,271	

予算説明資料

単位：千円

会計名	一般会計	款	2	項	1	目	6	事業	1282
事業名	(庁舎周辺等) 役場庁舎整備事業				所管G		庁舎周辺等整備推進室		
予算書ページ	89 頁から						新・継	継続	
予算額	財源内訳								
	国	道	地方債	※その他	一般財源	※その他の内訳			

◆ 事業の概要つづき

5 既存施設の解体設計に係る経費
(対象施設)

- (1) 旧母子健康センター
- (2) 役場庁舎別館
- (3) 創作館
- (4) 旧児童会館

6 その他

補助金等の打合せに係る経費（職員旅費）

【参考1】 R 8 庁舎周辺等整備事業関連予算

款		項		目		事業		事業費
2	総務費	1	総務管理費	6	庁舎等施設建設費	1282	(庁舎周辺等) 役場庁舎整備事業	745,710
3	民生費	1	社会福祉費	5	総合福祉センター費	1354	(庁舎周辺等) 総合福祉センター整備事業	20,000
8	土木費	2	道路橋梁費	2	道路新設改良費	1444	(庁舎周辺等) 町道整備事業	150,000
8	土木費	5	都市計画費	2	公園費	1445	(庁舎周辺等) 広場等整備事業	24,387
10	教育費	4	社会教育費	5	青少年センター費	1452	(庁舎周辺等) 青少年センター解体事業	187,935
10	教育費	4	社会教育費	7	文化交流施設費	1046	(庁舎周辺等) アイヌ歴史文化センター整備事業	20,647
10	教育費	4	社会教育費	7	文化交流施設費	1353	(庁舎周辺等) 文化交流施設整備事業	1,073,760
事業費合計								2,222,439

【参考2】 事業スケジュール（予定）

施設名称	令和8年 2026年				令和9年 2027年				令和10年 2028年				令和11年 2029年				令和12年 2030年			
	1-3	4-6	7-9	10-12	1-3	4-6	7-9	10-12	1-3	4-6	7-9	10-12	1-3	4-6	7-9	10-12	1-3	4-6	7-9	10-12
現役場庁舎																				
現役場庁舎別館																				
青少年センター																				
旧母子センター																				
旧児童会館																				
創作館																				
町道福祉センター通り線																				
新役場庁舎【商工会含む】																				
文化交流施設【アイヌ文化含む】																				
広場																				
京町公園																				
福祉センター前構内道路																				
道路・駐車場																				
総合福祉センター																				

令和7年度		【主な内容】
当初予算額	決算見込額	

予算説明資料

単位：千円

会計名	一般会計	款	2	項	1	目	8	事業	323
事業名	総合計画策定事業				所管G		企画調整G		
予算書ページ	91 頁から						新・継	継続	
予算額	財源内訳								
	国	道	地方債	※その他	一般財源	※その他の内訳			
9,673					9,673				

◆ 事業の目的

第5次厚真町総合計画の推進及び進行管理を適切に行い、計画の実効性を高めるとともに、住民の満足度や地域幸福度を定期的に測定することで、まちづくりの成果を可視化し、PDCAサイクルに基づく効果的な施策展開を図る。

別添資料	無
------	---

◆ 事業の概要

1 事業内容

- (1) 住民満足度・地域幸福度調査アンケート
総合計画の進捗状況や施策の効果を測定するため、住民を対象とした満足度調査及び地域幸福度指標に関するアンケート調査を専門業者に委託して実施する。
- (2) 総合計画冊子印刷代
第5次厚真町総合計画の冊子を印刷し、住民や関係機関に配布することで、計画内容の周知と共有を図る。
- (3) 第5次総合計画推進のための未来ビジョン共創事業
第5次厚真町総合計画の実効性を高めるため、計画に描かれた将来像を多様な表現で具体化し、町民・職員・外部人材が共通の未来イメージを共有する。
- (4) ビジョンピクチャープログラム委託業務
総合計画と職員の日常業務をつなぐ「共通のストーリー」を一枚絵として可視化するビジョンピクチャープログラムを実施。制作過程の対話を通じて町の将来像を共有・浸透させ、施策の横断連携と実行力向上、職員の意欲向上につなげる。

2 事業費

- | | |
|-----------------------------|----------|
| (1) 住民満足度・地域幸福度調査アンケート | 1, 550千円 |
| ア アンケート業務委託料 | 1, 500千円 |
| イ アンケート調査協力謝礼 | 50千円 |
| (2) 総合計画冊子印刷代 | 633千円 |
| (3) 第五次総合計画推進のための未来ビジョン共創事業 | 2, 490千円 |
| ア 未来ビジョン創出ワークショップ開催委託料 | 1, 500千円 |
| イ 招聘作家謝礼 | 500千円 |
| ウ 招聘作家費用弁償 | 440千円 |
| エ 消耗品費 | 50千円 |
| (4) ビジョンピクチャープログラム業務委託料 | 5, 000千円 |

令和7年度		【主な内容】 職員ワークショップ開催に係る諸費用 625千円 新たな総合計画に関する研修 481千円 第5次厚真町総合計画（仮称）成果品デザイン業務委託料 3,850千円 総合戦略・強靱化計画改訂支援委託料 4,950千円
当初予算額	決算見込額	
13,158	9,906	

予算説明資料

単位：千円

会計名	一般会計	款	2	項	1	目	8	事業	330
事業名	地域公共交通対策事業				所管G		企画調整G		
予算書ページ	93 頁から						新・継	継続	
予算額	財源内訳								
	国	道	地方債	※その他	一般財源	※その他の内訳			
72,755	6,198			1,500	65,057	デマンド交通使用料 1,500			

◆ 事業の目的

厚真町の地域住民の交通を確保し、福祉の増進に資するため、地域公共交通の充実を図る。

別添資料

無

◆ 事業の概要

- | | | |
|---|------------------------|----------|
| 1 | 厚真町地域公共交通活性化協議会負担金 | 8,369千円 |
| | (1) 厚真町地域公共交通活性化協議会の運営 | 339千円 |
| | ア 開催回数 4回 | |
| | イ 主な協議内容 | |
| | デマンド交通の運行計画の承認・事後評価等 | |
| | (2) 厚真町地域公共交通計画改訂委託業務 | 8,030千円 |
| 2 | 生活交通路線維持補助金 | 26,046千円 |
| | 補助対象路線 | |
| | (1) 苫小牧線（上厚真経由） | 13,585千円 |
| | (2) 苫小牧線（拓勇快速） | 4,186千円 |
| | (3) 鶴川線 | 6,012千円 |
| | (4) 浜厚真線 | 1,870千円 |
| | (5) 浜厚真駅線 | 361千円 |
| | (6) 沼ノ端線増便 | 32千円 |
| 3 | 福祉バス（むかわ町営バス）負担金 | 96千円 |
| | 鹿沼地区に乗り入れするむかわ町営バスの負担金 | |
| 4 | 公共交通ガイドブックの作成（2,100部） | 479千円 |
| 5 | デマンド交通めぐるくんの運行 | 34,481千円 |
| | (1) 運行費（燃料費・車両経費・委託料） | 31,995千円 |
| | (2) AI（人工知能）配車システム料 | 2,486千円 |

令和7年度

【主な内容】

- 1 デマンド交通（R6年10月～R7年9月）
- (1) 運行回数
2,883回／計画運行回数3,732回
- (2) 利用者数 9,925人

当初予算額	決算見込額
67,130	68,546

予算説明資料

単位：千円

会計名	一般会計	款	2	項	1	目	8	事業	330
事業名	地域公共交通対策事業				所管G		企画調整G		
予算書ページ	93 頁から						新・継	継続	
予算額	財源内訳								
	国	道	地方債	※その他	一般財源	※その他の内訳			

◆ 事業の概要つづき

- 6 地域公共交通空白解消タクシー運行事業 3, 284千円
 地域公共交通の空白解消を図るため、土・日曜日、祝日および早朝のタクシー運行に
 対し、補助金を交付する。
 補助対象の運行時間
- (1) 土曜日 5 1日 午後6時00分～午後9時00分
 - (2) 日曜日・祝日 6 7日 午前8時30分～午後8時30分
 - (3) 毎日（予約対応のみ） 午前6時00分～通常運行開始時間まで

令和7年度	【主な内容】	
当初予算額		決算見込額

予算説明資料

単位：千円

会計名	一般会計	款	2	項	1	目	8	事業	1188
事業名	エネルギー地産地消事業				所管G		経済G		
予算書ページ	95 頁から						新・継	継続	
予算額	財源内訳								
	国	道	地方債	※その他	一般財源	※その他の内訳			
31,056				27,122	3,934	施設賃貸料 2,122 ふるさと応援基金繰入金 25,000			

◆ 事業の目的

町内5カ所（総合ケアセンターゆくり、本郷スポーツセンター、新町給食センター、富里浄水場、本郷福祉施設跡地）に設置した太陽光パネル、蓄電池、木質バイオマス発電機、EV充電器、エネルギーマネジメントシステム（EMS）の運用を行ない、エネルギー自給・地域循環と防災力向上を図る。

別添資料

無

◆ 事業の概要

1 委託料

- (1) EMS総合管理委託料 9,666千円
5施設の電力特性に合わせた需給調整や系統電力の遮断を想定した電力運用をはじめ、太陽光パネル、蓄電池、木質バイオマス発電機等の保守
- (2) EMS自己託送機能改修作業委託料 5,500千円
自己託送実施のため、必要時にネットワーク管理者がEMSを外部から操作可能とするためのシステム改修
- (3) 木質チップ製造委託料 3,190千円
木質バイオマス発電機で使用する木質チップの生産及び運搬にかかる経費
- (4) 蓄電システム長期保守委託料 1,028千円
本郷地区に設置した蓄電システム（1,072kWh）の保守管理委託料
- (5) 草刈り及び除雪委託料 1,013千円
5カ所の太陽光パネル敷地内の草刈り及び除雪

- 2 EMS使用料 8,074千円
電力の需給調整を行うためのエネルギーマネジメントシステム（EMS）の使用料
- 3 関係会議旅費 5千円
- 4 通信回線使用料等 1,569千円
- 5 火災保険料 1,011千円

令和7年度		【主な内容】	
当初予算額	決算見込額	(1) EMS総合管理委託	9,660千円
		(2) EMS使用料	7,700千円
		(3) 蓄電池長期保守契約	1,007千円
		(4) 草刈り委託等	544千円
33,990	27,130	(5) EMS改修費	5,280千円

予算説明資料

単位：千円

会計名	一般会計	款	2	項	1	目	8	事業	1303
事業名	ゼロカーボン推進事業				所管G		政策推進G		
予算書ページ	95 頁から						新・継	継続	
予算額	財源内訳								
	国	道	地方債	※その他	一般財源	※その他の内訳			
10,939		3,000		7,000	939	ふるさと応援基金 7,000			

◆ 事業の目的

2050年のゼロカーボンの達成に向け、公共施設の省エネ改修基本設計や新エネルギー導入可能性調査の実施を行うほか、公共施設全般への再エネ導入に関する地域共生・地域裨益型再エネ立地（オフサイトPPA）の推進を図る。

また、国の動向より地域脱炭素2.0「地域GXイノベーションモデル」に対応すべく再生可能エネルギー導入及び活用に関する新規プロダクトや取り組みについて視察等により情報収集の上、施策立案を進める。

別添資料

無

◆ 事業の概要

- | | | |
|---|-----------------------------------|----------|
| 1 | 新エネルギー導入可能性調査委託料 | 10,000千円 |
| 2 | 一般管理費 | 939千円 |
| | (1) 地域脱炭素推進委員報償費 | |
| | (2) 先進地視察及び研修参加等経費（職員旅費） | |
| | (3) オフグリッドハウス実証棟に係る需要費、役務費及び備品購入費 | |

令和7年度

【主な内容】

当初予算額	決算見込額		1 オフグリッドハウス実証棟整備事業	26,079千円
			(1) 整備工事	23,430千円
			(2) 電気自動車購入	2,649千円
			2 上厚真コミュニティ施設基本設計及び計画書作成委託	6,930千円
20,653	33,598			

予算説明資料

単位：千円

会計名	一般会計	款	2	項	1	目	8	事業	1451
事業名	事前復興まちづくり計画策定事業				所管G		企画調整G		
予算書ページ	97 頁から						新・継	新規	
予算額	財源内訳								
	国	道	地方債	※その他	一般財源	※その他の内訳			
7,500	2,500			5,000		復旧・復興基金繰入金 5,000			

◆ 事業の目的

平成30年の胆振東部地震から得た貴重な復興経験を次なる災害への備えとして活かすため、事前復興まちづくり計画を策定する。

本計画の策定により、災害発生後の混乱を最小限に抑え、町民の生命と財産を守りながら、速やかに地域の復興を実現できる「災害に強く、しなやかに回復できるまち」を目指す。また、策定過程において町民参加の機会を設けることで、地域全体で復興に取り組む意識の醸成を図り、持続可能なまちづくりの基盤を整える。

別添資料

無

◆ 事業の概要

1 事前復興まちづくり計画策定

- (1) 復旧・復興の振り返りと現状の課題整理
 - ア 胆振東部地震における復旧・復興対応の検証
 - イ 現在の町の防災・復興体制における課題の整理
- (2) 復興まちづくりの理念と目標作成
 - ア 厚真町における復興まちづくりの基本理念の策定
 - イ 具体的な復興目標の設定
- (3) 復興プロセス、体制の整備
 - ア 発災から復興までのプロセスの明確化
 - イ 関係機関との連携体制の構築
- (4) 復興の実施方針、課題整理と解決策
 - ア 各分野における想定課題の抽出
 - イ 課題に対する事前対策と解決策の検討
- (5) 関連計画との連携
 - ア 地域防災計画との整合性確保
 - イ 総合計画・都市計画等との連携
 - ウ 国・北海道の防災・復興関連計画との調整

2 事業費

事前復興まちづくり計画策定業務委託料 7,500千円

令和7年度	【主な内容】
当初予算額	
決算見込額	

予算説明資料

単位：千円

会計名	一般会計	款	2	項	1	目	10	事業	1402
事業名	サテライトオフィス運営事業				所管G		経済G		
予算書ページ	97 頁から						新・継	継続	
予算額	財源内訳								
	国	道	地方債	※その他	一般財源	※その他の内訳			
6,073				5,994	79	サテライトオフィス使用料 1,450 家屋賃貸料 1,944 サテライトオフィス共益費 2,600			

◆ 事業の目的

町内にあるシェアサテライトオフィス（新町、上厚真）2施設及びリモートワークハウス（新町2棟、上厚真2棟）4棟を設置し、

- ① 地方への新しい人の流れの創出
- ② 都市圏への一極集中の是正
- ③ 地方分散型の活力ある地域社会の実現

に向け、社会の多様化、働き方改革等へ対応した施設として、利用者のニーズに対応できるよう施設運営をする。

別添資料

無

◆ 事業の概要

- 1 シェアサテライトオフィス（新町・上厚真）維持管理費 3,950千円
新町シェアサテライトオフィス及び上厚真シェアサテライトオフィスの管理運営に係る経費
- 2 リモートワークハウス（新町・上厚真）維持管理費 1,671千円
新町リモートワークハウスA棟・B棟及び上厚真リモートワークハウスC棟・D棟の計4棟の管理運営に係る経費
- 3 シェアサテライトオフィス利用者用住宅に係る経費 320千円
火災保険料等管理に係る経費
- 4 その他経費 132千円
サテライトオフィス専用ホームページに必要なサーバー使用料

令和7年度

【主な内容】

当初予算額	決算見込額	シェアサテライトオフィス維持管理費 4,279千円 リモートワークハウス維持管理 1,650千円 その他 208千円
6,137	6,137	

予算説明資料

単位：千円

会計名	一般会計	款	2	項	1	目	11	事業	334
事業名	関係人口創出事業				所管G		政策推進G		
予算書ページ	99 頁から						新・継	継続	
予算額	財源内訳								
	国	道	地方債	※その他	一般財源	※その他の内訳			
13,895				1,970	11,925	マルチハビテーション住宅賃貸料1,800千円、定住化促進住宅地賃料170千円			

◆ 事業の目的

この事業は、人口減少・少子高齢化が深刻化する中で、地域の活力を維持し活性化を図るために、地域外の人に地域と継続的に関わってもらうことで、人の流れを増やし、地域の担い手・応援者の獲得や、仕事・消費・情報発信などの関わりを生み出すことを目的とする。

別添資料

無

◆ 事業の概要

関係人口の創出を図るため、特定居住促進協議会の開催、各種情報の発信、ふるさと町民制度の運用、二地域居住用施設の管理・運営、(仮称)まちづくり会社の設立などの取り組みを一体的に実施する。

- 1 特定居住促進協議会 234千円
厚真町の特定居住促進計画の変更や二地域居住の取組全般を審議するための協議会開催にかかる経費 2回開催(委員数10名)
- 2 情報発信・PR 756千円
 - (1) PR媒体作成・HP保守管理※
 - (2) 関連イベント出展※
 - (3) 町内分譲地販売促進※
- 3 ふるさと町民制度運用 3,300千円
町外に拠点を持ちながら、町内での活動を通じて地域社会に貢献し、町民とともに町内の魅力を高める二地域居住者を「ふるさと町民」に認定する。
 - (1) ふるさと町民の認定※
 - (2) ATSUMA LOVERSアプリ保守管理※
- 4 (仮称)まちづくり会社の設立 6,300千円
二地域居住の取り組みに賛同する企業(特定居住支援法人)との合同出資により「(仮称)まちづくり会社」を設立し、二地域居住の取り組みを総合的に運営する。
 - (1) 合同会社への出資
 - (2) 二地域居住支援コーディネーター配置に伴う人件費※

令和7年度		【主な内容】 1 都市部での移住相談会への参加 2件 2 関係人口創出アプリ保守管理 ふるさと町民認定17人 3 マルチハビテーション住宅 利用日数61日、87人 4 二地域居住先導的プロジェクトコンソーシアム参加
当初予算額	決算見込額	
24,657	27,178	

予算説明資料

単位：千円

会計名	一般会計	款	2	項	1	目	11	事業	334
事業名	関係人口創出事業				所管G		政策推進G		
予算書ページ	99 頁から						新・継	継続	
予算額	財源内訳								
	国	道	地方債	※その他	一般財源	※その他の内訳			

◆ 事業の概要つづき

- 5 二地域居住者向け住宅の管理 2,051千円
 二地域居住者向け住宅4棟（新町3棟、ルーラル1棟）の管理運営に関する経費
 - (1) 光熱水費・使用料※
 - (2) 清掃等業務※
 - (3) 消耗品等※

- 6 負担金・補助金 310千円
 - (1) ローカルスタートアップ協会負担金※
 - (2) 北海道移住促進協議会負担金※
 - (3) ふるさと回帰センター負担金※
 - (4) 田学連携事業補助金※

- 7 その他
 - (1) 職員旅費・諸会議負担金・消耗品等 944千円※

※特別交付税対象経費

令和7年度		【主な内容】
当初予算額	決算見込額	

予算説明資料

単位：千円

会計名	一般会計	款	2	項	1	目	11	事業	573
事業名	地域活性化起業人交流事業				所管G		政策推進G		
予算書ページ	101 頁から						新・継	継続	
予算額	財源内訳								
	国	道	地方債	※その他	一般財源	※その他の内訳			
65,483					65,483				

◆ 事業の目的

地域活性化起業人は、都市圏に勤務する民間企業等の社員が、会社に籍を置いたまま 地方自治体で業務に従事し、地域課題の解決や新規事業開発につながる魅力ある地域づくりを行うことで、地域活性化および関係人口の創出を図ることを目的とする。

	別添資料	無
--	------	---

◆ 事業の概要

国の「地域活性化起業人」制度を活用し、庁内各部署における行政課題解決を図る。

- 1 人材を派遣する企業への負担金 13,725千円
 - (1) 人数： 3社 3人（継続2人+新規1人）
 - (2) 内訳： 6,100千円×2.25人

- 2 企業に所属する個人の副業方式に係る報償・負担金 16,000千円
 - (1) 人数： 16社 16人（継続11人+新規5人）
 - (2) 内訳： 1,000千円× 16人（報償15人、負担金1人）

- 3 地域活性化起業人の活動助成金 34,250千円

内訳： 1,000千円× 2.25人（企業派遣型）
2,000千円× 16人（副業型）

- 4 地域活性化起業人募集委託 968千円

- 5 地域活性化起業人の受入れに係る経費（職員旅費） 540千円

- 6 地域活性化起業人の主な取組内容
 - (1) 町有施設活用
 - (2) 二地域居住の推進・関係人口創出・官民連携
 - (3) カーボンニュートラル事業・デジタル園芸施設等の活用
 - (4) 総合計画策定・インパクト評価
 - (5) 広報戦略・教育分野広報支援
 - (6) 人材育成計画策定
 - (7) スポーツ振興
 - (8) 公共交通支援
 - (9) ゼロカーボンビレッジ計画作成

* 地域活性化起業人に要する経費はすべて「特別交付税」措置対象

令和7年度		【主な内容】 1 地域活性化起業人 人材の受け入れ 2 地域活性化起業人によるイベント開催等活動助成 3 令和8年度の受け入れに向けた活動
当初予算額	決算見込額	
39,278	46,703	

予算説明資料

単位：千円

会計名	一般会計	款	2	項	1	目	11	事業	991
事業名	起業家人材育成事業				所管G		政策推進G		
予算書ページ	101 頁から						新・継	継続	
予算額	財源内訳								
	国	道	地方債	※その他	一般財源	※その他の内訳			
34,012	16,825			1,000	16,187	※ふるさと応援基金繰入金			

◆ 事業の目的

起業家育成プログラム「厚真町ローカルベンチャースクール」等を通じて、町民の起業、移住者の起業、二地域居住者の起業、起業に依らない町民の挑戦など、様々な挑戦を応援し、起業家の育成や挑戦を軸としたコミュニティ作り、人が人を呼ぶ好循環の創出、共創や事業の付加価値向上など、「地域の資産」である人材の確保と育成を図ることを目的とする。

別添資料	無
------	---

◆ 事業の概要

「ローカルイノベーション推進事業」の実施により、次代を担う人材が、挑戦し町内で育ち活躍し続けられる環境づくりを進める。

- 1 ローカルベンチャー推進事業 32,000千円
 - (1) ローカルベンチャースクール運営事業
 - ア 起業型・協働型地域おこし協力隊の選考による起業家人材・右腕人材の獲得
 - イ イベントやホームページ等を通じての参加者募集
 - (2) 定期的な勉強会の開催
 - ア 町民の挑戦を後押しする「I P P O (いっぽ) カフェ」の開催
 - イ 起業家等による各種講演会の開催
 - ウ 地域おこし協力隊活動報告会の実施
 - (3) 地域課題研究・社会実装事業コーディネート
 - ア 研究型地域おこし協力隊の選考およびコーディネート
 - (4) ローカルベンチャーに係る情報発信事業
 - ア 町の独自サイトによる情報発信のための記事の作成
 - イ 町民に向けた地域おこし協力隊や起業家の紹介
 - (5) 女性キャリア支援事業
 - ア 女性の学び直しやスキル獲得の機会づくり
 - イ 起業・副業等の挑戦を支える相談の場づくり
- 2 ローカルベンチャー協議会負担金 100千円
- 3 一般管理費 262千円
 - (1) 協議会・研修会参加経費（職員旅費）
 - (2) 車両借上料

令和7年度		【主な内容】 1 ローカルベンチャースクールの実施 2 町内での講演会等の企画・運営 3 ふるさと納税のPRと関係人口の深化 4 全国自治体と連携した起業家イベント開催
当初予算額	決算見込額	
42,483	42,483	

予算説明資料

単位：千円

会計名	一般会計	款	2	項	1	目	11	事業	1270
事業名	地域おこし協力隊活動事業				所管G		政策推進G		
予算書ページ	101 頁から						新・継	継続	
予算額	財源内訳								
	国	道	地方債	※その他	一般財源	※その他の内訳			
100,892					100,892				

◆ 事業の目的

厚真町で起業を目指す起業家人材（起業型地域おこし協力隊）の育成・誘致に加え、既に町内で起業もしくは新規事業を立ち上げて間もない事業者のもとに事業を共に創れる人材（協働型地域おこし協力隊）を配置する。また新たに、社会課題が多様化・複雑化していることから、町をフィールドとしていち早く課題にアプローチする研究及びその社会実装を行う人材（研究型地域おこし協力隊）を配置する。
これらを通して、先進的で継続的な事業及び新規雇用の創出、社会課題の解決などを推進し、地域の活性化を図ることを目的とする。

別添資料

無

◆ 事業の概要

- 1 起業型地域おこし協力隊の委嘱 60,312千円
 - (1) 対象 町内での起業を目指す移住者
 - (2) 人数 継続8人+新規（予定）4人 計12人
 - (3) 内訳 報償費 49,680千円
活動助成金 10,632千円
 - 2 協働型地域おこし協力隊の委嘱 30,156千円
 - (1) 対象 町内で起業もしくは新規事業等を立ち上げた町内事業者等に雇用され、事業を共に創出する移住者
 - (2) 人数 継続3人+新規（予定）3人
 - (3) 内訳 報償費 21,960千円
活動助成金 8,096千円
 - 3 【新】研究型地域おこし協力隊 5,200千円
 - (1) 対象 地域課題を解決することを研究課題とし、その解決に向けて社会実装を目指す移住者
 - (2) 人数 新規（予定）1人 計1人
 - (3) 内訳 報償費 3,720千円
活動助成金 1,480千円
 - 4 協力隊管理育成委託 1,912千円
 - (1) 各協力隊と月一回の定期面談および事業計画作成指導等を実施
 - (2) 起業、事業改善に関わる研修の実施
 - 5 インターン型地域おこし協力隊の委嘱 3,312千円
内容 2週間～3カ月の期間、地域おこし協力隊に従事
 - 6 地域おこし協力隊ネットワーク支援補助 100千円
現役及びOBの地域おこし協力隊ネットワークづくり
- *地域おこし協力隊に要する経費はすべて「特別交付税」措置対象

令和7年度		【主な内容】 1 起業型地域おこし協力隊委嘱：継続4人、新規5人 2 協働型地域おこし協力隊委嘱：継続7人、新規0人 4 協力隊管理育成委託：対象者 16人
当初予算額	決算見込額	
109,317	109,317	

予算説明資料

単位：千円

会計名	一般会計	款	2	項	1	目	21	事業	16
事業名	ふるさと応援基金費				所管G		財政G		
予算書ページ	107 頁から						新・継	継続	
予算額	財源内訳								
	国	道	地方債	※その他	一般財源	※その他の内訳			
702,648				702,648		頑張る「ふるさと厚真」応援寄附金 700,000 ふるさと応援基金利子 2,648			

◆ 事業の目的

厚真町の魅力を発信し、交流人口の拡大や地場産業の活性化および財源の確保を図る。

別添資料

無

◆ 事業の概要

1 主な事業内容

- (1) 返礼品の調達および配送業務の委託
- (2) ふるさと納税事務（寄附金受領証明書およびワンストップ特例申請書の送付）の委託
- (3) ポータルサイトを活用した寄附の受付
 主なポータルサイト
 チョイス、楽天、さとふる、ふるなび、ANA、JALなど
- (4) 厚真町ふるさと応援基金積立

2 寄附目標額 700,000千円

3 主な予算の内訳（令和8年度）

- | | |
|----------------------------|-----------|
| (1) ふるさと納税返礼品代金 | 156,800千円 |
| (2) 通信運搬費、広告料、収納代行手数料、消耗品費 | 79,036千円 |
| (3) ふるさと納税事務委託料 | 40,325千円 |
| (4) ポータルサイト及び管理システム使用料 | 73,840千円 |
| (5) 積立金（寄附額の約5割） | 352,647千円 |

令和7年度

【主な内容】

当初予算額	決算見込額	寄附実績 750,000千円（見込み） 件数 15,000件（4月～3月末時点実績見込み）
500,363	750,000	

予算説明資料

単位：千円

会計名	一般会計	款	3	項	1	目	1	事業	368
事業名	社会福祉協議会運営費補助事業				所管G		福祉G		
予算書ページ	115 頁から						新・継	継続	
予算額	財源内訳								
	国	道	地方債	※その他	一般財源	※その他の内訳			
55,600	7,380	300		43,000	4,920	地方消費税交付金 43,000			

◆ 事業の目的

厚真町社会福祉協議会の運営費を補助し、もって地域福祉活動の推進を図る。

別添資料

無

◆ 事業の概要

1 社会福祉協議会運営費補助金

(単位：千円)

区分	事業費	町補助金	自己財源
法人運営事業	40,882	37,482	3,400
共同募金配分事業	650	90	560
地域福祉推進事業	3,455	2,445	1,010
給食サービス事業	1,181	1,181	
ボランティアセンター運営事業	3,053	2,705	348
居宅訪問介護事業	12,699	4,317	8,382
合 計	61,920	48,220	13,700

2 地域生活支援プラットフォーム構築事業

高齢者の困りごとの解決を図り、地域全体で高齢者の自立した生活を支えていく体制をつくることを目的に、多様な主体が連携して生活支援を提供するためのプラットフォームを構築する。

事業費（町補助金） 7,380千円

令和7年度		【主な内容】	社会福祉協議会運営事業補助金
当初予算額		決算見込額	
39,882		45,882	

予算説明資料

単位：千円

会計名	一般会計	款	3	項	1	目	1	事業	1255
事業名	重層的支援体制整備事業				所管G		福祉G		
予算書ページ	117 頁から						新・継	継続	
予算額	財源内訳								
	国	道	地方債	※その他	一般財源	※その他の内訳			
137,790	57,671	21,971		5,699	52,449	介護保険事業勘定繰入金 5,645 子育て支援センター一時預かり事業負担金 54			

◆ 事業の目的

改正社会福祉法に基づき、市町村において相談支援、参加支援、地域づくりに向けた支援を一体的に行うことを目的に創設された重層的支援体制整備事業を実施して、複雑化・複合化した支援ニーズに対応する包括的支援体制と早期支援アプローチ体制を構築する。
また、北海道胆振東部地震による被災者支援であるLSA訪問支援についても継続して実施する。

別添資料 無

◆ 事業の概要

1 参加支援・アウトリーチ支援

事業名	概要	形態	予算額
重層的支援体制整備事業	① アウトリーチ等を通じた継続的支援 社会福祉協議会に地域福祉コーディネーターを配置し、潜在的な要支援者の早期発見体制を構築するとともに、支援が届いていない人に対して必要な支援を結びつける。 ② 参加支援事業 地域社会資源の活用、調整および開発を行い、社会とのつながりを作るための支援を行う。	直営・委託	11,999

令和7年度

【主な内容】

当初予算額	決算見込額	1 支援会議開催数	5 回
		2 支援管理ケース数	10 件
		3 訪問支援件数	270 回
11,703	11,703		

予算説明資料

単位：千円

会計名	一般会計	款	3	項	1	目	1	事業	1255
事業名	重層的支援体制整備事業				所管G		福祉G		
予算書ページ	117 頁から						新・継	継続	
予算額	財源内訳								
	国	道	地方債	※その他	一般財源	※その他の内訳			

◆ 事業の概要つづき

2 多機関協働・相談支援

事業名	概要	形態	予算額
多機関協働事業 (地域包括支援センター運営事業)	① 多機関協働支援 相談支援包括化推進員を配置し、各支援関係機関の役割分担・調整を行う。また、必要に応じて重層的支援会議を開催し、支援プランを作成する。 6,200 ② 地域包括支援センターの運営 高齢者等を対象とする総合相談および権利擁護支援を行う。 12,500	委託	18,700
自立相談支援事業	生活困窮者等の相談に応じて、必要な情報提供、助言および関係機関との連絡調整等の援助を行う。	委託	6,322
障害者相談支援事業	基幹相談支援センターを設置し、障がい者等の相談に応じ、福祉サービスの利用援助、社会資源の活用支援、権利擁護のための援助を行うほか、虐待への対応等の必要な支援を行う。	委託	8,800
利用者支援事業 (こども家庭センター型)	教育、保育、保健その他の子育て支援の情報の提供および必要に応じた助言等を行うとともに、関係機関との連絡調整を行う利用者支援事業を実施し、地域の特性に応じた妊娠期から子育て期にわたる切れ目ない支援を提供する。	直営・委託	37,768

令和7年度		【主な内容】	
当初予算額	決算見込額	1 総合相談受理件数	2,928件
		2 権利擁護支援件数	41件
		3 介護予防ケアマネジメント件数	919件
72,930	72,930		

予算説明資料

単位：千円

会計名	一般会計	款	3	項	1	目	1	事業	1255
事業名	重層的支援体制整備事業				所管G		福祉G		
予算書ページ	117 頁から						新・継	継続	
予算額	財源内訳								
	国	道	地方債	※その他	一般財源	※その他の内訳			

◆ 事業の概要つづき

3 地域づくり支援

事業名	概要	形態	予算額
生活支援体制整備事業	生活支援コーディネーターを配置し、住民主体で課題解決に取り組む協議体である地域福祉ネットワーク会議の設置および運営支援を行うとともに、地域福祉ネットワーク会議を核にプラットフォームを構築する。	委託	11,000
地域介護予防活動支援事業	高齢者等の介護予防に資する通いの場の提供など、住民主体の自主的活動を推進する。	直営	480
生活困窮者等のための地域づくり事業	生活困窮者等が地域とのつながりを確保することを目的に、地域住民による共助の活性化、課題を抱える者の早期発見、居場所の確保、課題を複合化・複雑化させない予防的対応、多様な担い手が連携する仕組みづくり等の取組を行う。	委託	5,321
利用者支援事業（基本型）（地域子育て相談機関）	地域子育て相談機関として子育て支援センターで実施する。子育て家庭等に対する育児不安等の相談および指導ならびに育児支援を行う。	直営	32,450
（新規）地域活動支援センター機能強化事業	地域活動支援センター（まちなか交流館）機能を強化し、障がいがある人に対する創作活動や生産活動の機会の提供、社会参加の支援の充実を図る。	委託	4,950

令和7年度		【主な内容】 1 第1層協議体開催数 3回 2 地域課題解決ワークショップ 6回 3 生活支援コーディネーター地区支援活動 18回
当初予算額	決算見込額	
51,881	54,881	

予算説明資料

単位：千円

会計名	一般会計	款	3	項	1	目	1	事業	1429
事業名	窓口業務デジタル化事業				所管G		福祉G		
予算書ページ	121 頁から						新・継	継続	
予算額	財源内訳								
	国	道	地方債	※その他	一般財源	※その他の内訳			
6,380	3,190				3,190				

◆ 事業の目的

町民が行う各種申請手続きにおいて、マイナンバーカードとタッチパネル端末等を用いて氏名、住所等を自動転記する「書かない窓口」のシステムの導入に加え、オンライン上で申請を行う「行かない窓口」を構築し、申請者の負担軽減と業務改善の両立を目指し、窓口業務のデジタル化を図る。

別添資料	無
------	---

◆ 事業の概要

1 事業内容

オンライン対象申請（予定）

- ① 転入（転出）届/住民票/戸籍謄本等発行申請/マイナンバーカード発行関係申請
- ② 介護保険認定申請/負担限度額認定申請
- ③ 障害者手帳発行申請
- ④ 生活保護開始申請
- ⑤ 児童手当申請
- ⑥ 上下水道開始（廃止）届
- ⑦ 厚真町営住宅入居申込書

※上記以外の申請等についても、順次オンライン化を図るものとする。

令和7年度		【主な内容】 ○書かない窓口 配置端末数 5台 （住民課3台/建設課1台/上厚真支所1台）
当初予算額	決算見込額	
14,838	14,838	

予算説明資料

単位：千円

会計名	一般会計	款	3	項	1	目	2	事業	406
事業名	発達支援センター運営事業				所管G		子育て支援G		
予算書ページ	123 頁から						新・継	継続	
予算額	財源内訳								
	国	道	地方債	※その他	一般財源	※その他の内訳			
8,472	493	482			7,497				

◆ 事業の目的

発達支援センターを設置し、発達の遅れや障がいのある児童とその家族が身近な地域で適切な相談支援や療育を受けられるよう、子どもの発達支援および家族の相談を行う。

別添資料	無
------	---

◆ 事業の概要

支援等の内容

- 1 相談支援
家族等の相談に応じ、臨床心理士や言語聴覚士、関係機関と連携し支援する。
- 2 早期療育
個別支援計画の作成
療育指導員による早期療育の実施（週3回）
言語聴覚士による言語・コミュニケーション支援を中心とした多角的な発達支援（月1回）
- 3 巡回指導訪問
各こども園の保育士等に対して、臨床心理士による巡回指導の実施
- 4 専門指導訪問
保育・教育関係機関への専門的指導訪問や環境整備に関する助言の実施
- 5 講演会「あったかハートの集い」の開催
発達支援等に関する講演会の開催（年1回）

令和7年度		【主な内容】 利用者 14人 支援体制 保育士1人、作業療法士1人、理学療法士1人 療育相談員2人
当初予算額	決算見込額	
7,587	8,461	

予算説明資料

単位：千円

会計名	一般会計	款	3	項	1	目	2	事業	408
事業名	障がい者地域生活支援事業				所管G		福祉G		
予算書ページ	125 頁から						新・継	継続	
予算額	財源内訳								
	国	道	地方債	※その他	一般財源	※その他の内訳			
7,873	3,770	1,885			2,218				

◆ 事業の目的

障がい者等が日常生活または社会生活を営むことができるよう、障がい者等の状況に応じ各種事業を実施する。

別添資料

無

◆ 事業の概要

支援等の内容

- 1 自発的活動支援事業
障がい者の家族等が集い、日ごろの悩み等を共有する機会を支援する。
- 2 地域生活支援拠点事業
障がい者等の高齢化や重度化、親亡き後の地域生活の継続支援を図る。
- 3 日常生活用具給付等事業
障がい者等へストマ装具等の給付等を行い、日常生活の便宜を図る。
- 4 日中一時支援事業
障がい者等の日中活動の場を確保し、家族の一時的な休息等を図る。
- 5 移動支援事業
屋外移動が困難な障がい者等の外出を支援し、社会参加等を支援する。
- 6 手話通訳者広域派遣事業
聴覚障がい者に対し手話通訳者の派遣等を行い、意思疎通の円滑化を図る。
- 7 成年後見制度法人後見支援事業
成年後見制度における後見等の業務を適正に行うことができる法人を確保できる体制を整備するとともに、法人後見の活動を支援する。
- 8 成年後見制度利用支援事業
成年後見制度を利用することが有用と認められる知的障がい者または精神障がい者の権利擁護を図る。

令和7年度

【主な内容】

当初予算額	決算見込額	利用者 ※令和7年12月末現在
7,381	7,381	1 日常生活用具給付等事業 13人 2 日中一時支援事業 2人

予算説明資料

単位：千円

会計名	一般会計	款	3	項	1	目	2	事業	930
事業名	複合型地域福祉活動拠点運営事業				所管G		福祉G		
予算書ページ	125 頁から						新・継	継続	
予算額	財源内訳								
	国	道	地方債	※その他	一般財源	※その他の内訳			
13,046				10,000	3,046	地方消費税交付金（社会保障分）5,000 地域振興基金繰入金 5,000			

◆ 事業の目的

厚真町複合型地域福祉活動拠点において、就労を希望する障がい者および雇用されることが困難な障がい者に対し、就労継続支援ならびに多世代間の交流を促進し、町民福祉の向上を図る。

別添資料

無

◆ 事業の概要

1 事業内容

- (1) 就労継続支援B型事業所の運営
- (2) 地域活動支援センターの運営
- (3) 多世代間交流事業の実施
- (4) バス待合所の管理

2 指定管理委託料

[積算]

- | | | | | | | | |
|--------------|--|----------|--|--|--|--|------------------|
| (1) 収入見込額 | | 23,198千円 | | | | | |
| ア 利用料金収入 | | 17,848千円 | | | | | |
| イ 売上等収入 | | 5,350千円 | | | | | |
| (2) 支出見込額 | | 33,507千円 | | | | | |
| ア 人件費 | | 19,354千円 | | | | | |
| イ 管理費 | | 12,653千円 | | | | | |
| ウ 事務費・その他経費等 | | 1,500千円 | | | | | |
| (3) 指定管理委託料 | | 11,340千円 | | | | | ((2)-(1)) × 1.1) |

3 指定管理者

株式会社クーバル北海道支店（R4年度～R8年度）

令和7年度		【主な内容】 1 指定管理委託料 15,661千円 2 利用者 ※令和7年12月末現在 (1) 就労継続支援B型事業所利用者 13人 (2) 地域活動支援センター登録者 7人
当初予算額	決算見込額	
17,367	17,367	

予算説明資料

単位：千円

会計名	一般会計	款	3	項	1	目	3	事業	386
事業名	高齢者生活福祉センター運営事業				所管G		福祉G		
予算書ページ	127 頁から						新・継	継続	
予算額	財源内訳								
	国	道	地方債	※その他	一般財源	※その他の内訳			
15,836				10,000	5,836	地方消費税交付金 10,000			

◆ 事業の目的

高齢者生活福祉センターの居住部門である生活支援ハウス「ともいき荘」において、高齢者に対して居住機能と交流機能を総合的に提供することにより、高齢者が安心して健康で明るい生活を営むことができるよう支援する。

別添資料	無
------	---

◆ 事業の概要

1 施設の概要

- (1) 施設名称 厚真町高齢者生活支援ハウス（ともいき荘）
- (2) 定員 20人
- (3) 居室 単身部屋14室・夫婦室3室

2 指定管理委託料

- (1) 指定管理委託料 14,644千円

3 指定管理者

株式会社エムリンク札幌（R5年度～R9年度）

令和7年度		【主な内容】 利用実績 1 単身部屋 14室（14人） 2 夫婦室 3室（6人） ※令和7年12月末現在
当初予算額	決算見込額	
16,319	16,319	

予算説明資料

単位：千円

会計名	一般会計	款	3	項	1	目	3	事業	1204
事業名	高齢者生活福祉センター整備事業				所管G		福祉G		
予算書ページ	131 頁から						新・継	新規	
予算額	財源内訳								
	国	道	地方債	※その他	一般財源	※その他の内訳			
34,000				30,000	4,000	公共施設維持補修基金繰入金 30,000			

◆ 事業の目的

高齢者生活福祉センターの老朽化箇所の整備を行い、施設機能の維持を図る。

別添資料

無

◆ 事業の概要

1 整備内容

建物屋上防水工事及び施設外壁工事

令和7年度	【主な内容】
当初予算額	決算見込額

予算説明資料

単位：千円

会計名	一般会計	款	3	項	1	目	3	事業	1428
事業名	高齢者交通助成券D X 実証事業				所管G		福祉G		
予算書ページ	131 頁から						新・継	継続	
予算額	財源内訳								
	国	道	地方債	※その他	一般財源	※その他の内訳			
14,300	7,150				7,150				

◆ 事業の目的

町が実施するお出かけバス事業に必要なキャッシュレス決済システムを設置するとともに、利用データの収集・分析を行う。

【参考】お出かけバス事業の概要

70歳以上の高齢者を対象に、町内の交通サービスとこぶしの湯あつまで利用できる「お出かけポイント」を付与し、高齢者の外出と社会参加を促進し、フレイル予防を図る。

別添資料

無

◆ 事業の概要

1 事業内容

(1) システム設置

- ① 路線バス（あつまバス）
- ② 町デマンド交通（めぐるくん）
- ③ 介護タクシー（町内事業者のみ）
- ④ タクシー（町内事業者のみ）
- ⑤ こぶしの湯あつま

2 予算内訳等

- (1) バス助成券D X 実証業務委託料 14,300千円
- ① システム設計・構築（キャッシュレス決済端末の設置）
 - ② データ収集・分析

令和7年度		【主な内容】 1 令和7年度実証利用登録者数 44名（募集50名） 2 実証期間 令和8年1月～令和8年3月
当初予算額	決算見込額	
21,000	21,000	

予算説明資料

単位：千円

会計名	一般会計	款	3	項	1	目	3	事業	1434
事業名	おでかけパス事業				所管G		福祉G		
予算書ページ	131 頁から						新・継	新規	
予算額	財源内訳								
	国	道	地方債	※その他	一般財源	※その他の内訳			
3,086				200	2,886	おでかけパスポート利用料 200			

◆ 事業の目的

70歳以上の高齢者を対象に、町内の交通サービスとこぶしの湯あつまで利用できる「おでかけポイント」を付与し、高齢者の外出と社会参加を促進し、フレイル予防を図る。

※フレイルとは：加齢により心身が老い衰えた状態のこと

別添資料	無
------	---

◆ 事業の概要

1 事業内容

(1) 事業対象者

町内在住の70歳以上の高齢者

(2) お出かけポイント

ア ポイントチャージ：1万円相当～8万円相当（1万円単位）

イ 自己負担割合：5割（例：自己負担5千円で1万円相当ポイントをチャージ）

(3) ポイントを利用できるサービス等

ポイントを利用できるサービス	利用対象	適用
路線バス（あつまバス）	運賃	定期券、回数券は対象外。道南バスは紙の助成券での対応となります。
デマンド交通（めぐるくん）	運賃	町が負担している5割部分のポイントはご利用いただけません。
介護タクシー（町内事業者）	運賃	介護保険の給付を受ける部分にポイントはご利用いただけません。
タクシー（町内事業者）	運賃	回数券は対象外。
こぶしの湯あつま	日帰り入浴料	回数券は対象外。

2 利用開始時期（予定）

令和8年6月1日

令和7年度	【主な内容】	
当初予算額		決算見込額

予算説明資料

単位：千円

会計名	一般会計	款	3	項	1	目	3	事業	1436
事業名	高齢者見守り支援事業				所管G		福祉G		
予算書ページ	131 頁から						新・継	新規	
予算額	財源内訳								
	国	道	地方債	※その他	一般財源	※その他の内訳			
7,105				1,282	5,823	介護保険事業勘定繰入金 1,282			

◆ 事業の目的

高齢者が住み慣れた地域で安心して生活を継続できるよう、AI音声アシスタント搭載情報端末による日常的な見守り支援に加え、緊急通報装置サービス及び認知症高齢者の徘徊検索アプリを活用し、異変の早期発見と迅速な支援につなげる体制を構築する。

別添資料

無

◆ 事業の概要

1 事業内容

- (1) AI音声アシスタント搭載情報端末の貸与（整備台数50台）
 - ① 音声認識通話機能（登録先への音声認識発信機能）
 - ② 自動検知機能による安否確認情報連携機能
 - ③ AIによるコミュニケーション機能
 - ④ 行政情報発信機能
- (2) 緊急通報装置の貸与
 - ① 居室内設置通報基盤及び連動するペンダントによる救急搬送要請機能
 - ② コールセンターによる定期安否確認
- (3) 徘徊検索アプリケーション（オレンジセーフティネット）
 - ① 失踪者情報の発報
 - ② 検索情報の共有

令和7年度		【主な内容】 1 緊急通報装置設置者数 73人 2 徘徊検索アプリケーション登録者数 6人 ※令和7年12月末現在
当初予算額	決算見込額	

予算説明資料

単位：千円

会計名	一般会計	款	3	項	1	目	3	事業	1438
事業名	福祉施設環境改善事業				所管G		福祉G		
予算書ページ	131 頁から						新・継	継続	
予算額	財源内訳								
	国	道	地方債	※その他	一般財源	※その他の内訳			
4,511					4,511				

◆ 事業の目的

町内の社会福祉施設における利用者の快適で安全な環境を確保するため、エアコンの整備等の環境改善を推進する。

別添資料	無
------	---

◆ 事業の概要

1 事業内容等

(1) エアコン整備に対する補助

ア 対象施設

介護老人福祉施設及び障がい者支援施設

イ 補助対象

エアコン整備事業に係る借入金の償還に要する経費(元金及び利子)

ウ 補助額

上記イに掲げる経費の2分の1以内

※ただし、借入金の利子については、利率は2.3%を限度とし、定額補助(10/10)とする。

2 予算額

4,511千円

【積算】

- ① 借入予定額 68,000千円
- ② 借入期間 令和8年7月から令和15年6月まで
- ③ 利率 2.3%
- ④ 利子見込額 5,691千円
- ⑤ 補助見込額 39,691千円 (② × 1/2 + ⑤)

8年度	9年度	10年度	11年度	12年度	13年度	14年度	15年度	計
4,511	5,919	5,812	5,704	5,590	5,476	5,358	1,321	39,691

令和7年度

【主な内容】

1 令和7年度環境改善事業(エアコン整備)実績

- ① サービス付き高齢者住宅 1施設
- ② 小規模多機能型居宅介護 1施設
- ③ 高齢者生活福祉センター 1施設

当初予算額	決算見込額
	6,646

予算説明資料

単位：千円

会計名	一般会計	款	3	項	1	目	4	事業	393
事業名	重度心身障害者医療給付事業				所管G		町民生活G		
予算書ページ	131 頁から						新・継	継続	
予算額	財源内訳								
	国	道	地方債	※その他	一般財源	※その他の内訳			
9,587		3,653		1,761	4,173	高額療養費収入		1,761	

- ◆ 事業の目的
 重度心身障害者に対し医療費を助成する。

別添資料	無
------	---

- ◆ 事業の概要
- 1 助成対象者
 - (1) 身障1級、2級および内部疾患障がいの3級、IQ35以下の者
 - (2) IQ36以上50以下の者（町単独事業分）
 - 2 自己負担額
 - (1) 初診時一部負担金のみ（世帯全員の年間所得の合計が240万円以下、または町民税非課税の世帯）
 - (2) 上記以外は1割負担
 - 3 助成対象者数 108人（うち、障がい老人 66人）
 - 4 受診件数見込 2,758件

令和7年度		【主な内容】 受診件数 2,027件（令和7年12月末現在）
当初予算額	決算見込額	
10,115	10,115	

予算説明資料

単位：千円

会計名	一般会計	款	3	項	1	目	4	事業	394
事業名	ひとり親家庭等医療給付事業				所管G		町民生活G		
予算書ページ	131 頁から						新・継	継続	
予算額	財源内訳								
	国	道	地方債	※その他	一般財源	※その他の内訳			
2,616		528		1	2,087	高額療養費収入	1		

- ◆ 事業の目的
ひとり親家庭に医療費を助成する。

別添資料	無
------	---

- ◆ 事業の概要
- 1 助成対象者
 - (1) 親（父、母）の入院、通院（親の通院は、町単独事業分）
 - (2) 子の入院、通院（20歳未満まで）
ただし、18歳から20歳未満については、父または母に現に扶養されている者に限る
 - 2 自己負担額
 - (1) 初診時一部負担金のみ（世帯全員の年間所得の合計が240万円以下、または町民税非課税の世帯）
 - (2) 上記以外は1割負担
 - 3 助成対象者数 142人（親 53人、子 89人）
 - 4 受診件数見込 499件

令和7年度		【主な内容】 受診件数 346件（令和7年12月末現在）
当初予算額	決算見込額	
2,391	3,446	

予算説明資料

単位：千円

会計名	一般会計	款	3	項	1	目	4	事業	396
事業名	乳幼児医療費助成事業				所管G		町民生活G		
予算書ページ	133 頁から						新・継	継続	
予算額	財源内訳								
	国	道	地方債	※その他	一般財源	※その他の内訳			
4,837		1,761		1	3,075	高額療養費収入	1		

- ◆ 事業の目的
乳幼児等に対し医療費を助成する。

別添資料	無
------	---

- ◆ 事業の概要
- 1 助成対象者
 - (1) 0歳児～就学前児童の入院、通院
 - (2) 小学生の入院
 - 2 自己負担額
 - (1) 0歳児～就学前児童の入院、通院は、初診時一部負担金のみ
 - (2) 小学生（入院のみ）は、世帯全員の年間所得の合計が240万円以下、または町民税非課税世帯の場合、初診時一部負担金のみ
 - (3) 上記以外は1割負担金
 - 3 助成対象者数 337人（受給者証交付者（小学生含む））
 - 4 受診件数見込 2,516件

令和7年度		【主な内容】 受診件数 1,568件（令和7年12月末現在）
当初予算額	決算見込額	
6,426	6,273	

予算説明資料

単位：千円

会計名	一般会計	款	3	項	1	目	4	事業	871
事業名	養育医療給付事業				所管G		町民生活G		
予算書ページ	133 頁から						新・継	継続	
予算額	財源内訳								
	国	道	地方債	※その他	一般財源	※その他の内訳			
358	178	89		89	2	養育医療費収入 89			

◆ 事業の目的

母子保健法に基づき、指定養育医療機関において入院を必要とする、1歳未満の未熟児等に対し医療費を助成する。（平成25年度北海道より権限移譲）

別添資料

無

◆ 事業の概要

1 助成内容

世帯の階層区分（A～D）に応じて自己負担分を徴収
徴収基準額（厚生労働省徴収基準額）

A階層 0円（生活保護等受給世帯）

B階層 2,600円/月（町民税非課税世帯）

C階層 5,400円/月（前年分町民税均等割のみの課税世帯）

D階層 7,900円/月（A、B、Cを除く町民税課税世帯）

2 給付対象者

医師が入院養育を必要と認めた次に該当する者

(1) 出生時体重が2,000グラム以下の者

(2) 生活力が特に薄弱と認めた者（運動異常、呼吸器・循環器・消化器系等）

3 受診件数見込み

4件（2人×2カ月分）

令和7年度

【主な内容】

受診件数 0件（延べ0人 令和7年12月31日現在）

※1～3月請求分があるものとして決算見込額を計上。

当初予算額	決算見込額
399	399

予算説明資料

単位：千円

会計名	一般会計	款	3	項	1	目	5	事業	1354
事業名	(庁舎周辺等) 総合福祉センター整備事業				所管G		庁舎周辺等整備推進室		
予算書ページ	135 頁から						新・継	新規	
予算額	財源内訳								
	国	道	地方債	※その他	一般財源	※その他の内訳			
20,000				20,000		ふるさと応援基金繰入金 20,000			

◆ 事業の目的

老朽化した総合福祉センターを改修し、バリアフリー・安全性・快適性を高めるとともに、スタジオ等の新機能導入による地域福祉・交流・生涯学習の拠点機能を強化し、庁舎・文化交流施設・広場と連携した回遊性のあるまちづくりを推進する。

別添資料

無

◆ 事業の概要

総合福祉センター改修に係る基本設計の実施

【改修イメージ】

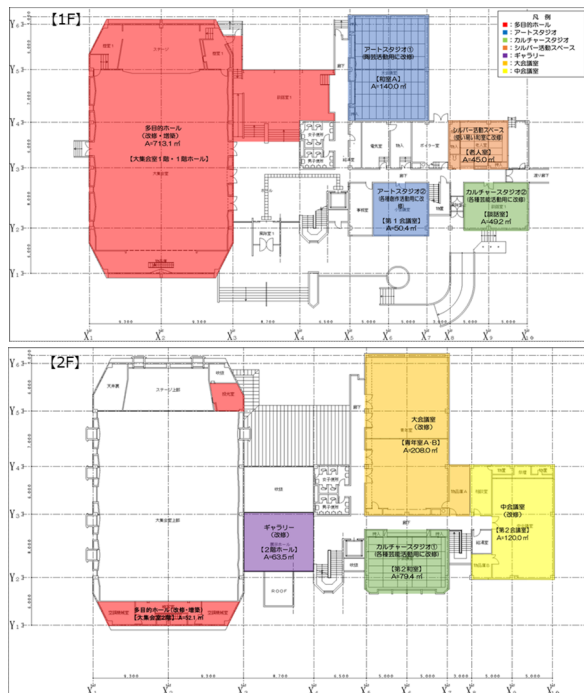

令和7年度

【主な内容】

当初予算額

決算見込額

予算説明資料

単位：千円

会計名	一般会計	款	3	項	2	目	1	事業	1082
事業名	子育て支援給付事業				所管G	子育て支援G			
予算書ページ	137 頁から						新・継	継続	
予算額	財源内訳								
	国	道	地方債	※その他	一般財源	※その他の内訳			
16,330		450		15,000	880	ふるさと応援基金繰入金 15,000			

◆ 事業の目的

子育て支援に関連する給付事業を実施し、結婚から妊娠、出産、子育てに至るまで切れ目のない支援を行うことにより、経済的負担の軽減を図る。

別添資料	無
------	---

◆ 事業の概要

- 1 子育て支援還元事業（ポイント還元事業）
 - (1) 医療費還元 高校生までの医療費自己負担分の全額を還元
 - (2) 幼児育成プログラム給付金 未通園を含めた全ての生後6カ月～3歳未満を対象に6,000円分/月のポイントを給付
 - (3) 高校生通学費等還元 町外の高校に在学する高校生の通学費等について5,000円分/月（長期休暇2カ月分を除く10カ月分）を還元
 - (4) 賃貸住宅子育て世帯支援 公営住宅を含む町内の賃貸住宅入居世帯に対し、18歳以下の同居扶養子ども1人につき3,000円分/月を還元（還元上限額は、家賃から48,000円を差し引いた額まで）
- 2 出産祝い金
第3子以降を出生した世帯に、出生した子ども1人につき10万円を支給
- 3 結婚新生活支援補助（1/2道補助）
町内の新規婚姻世帯（世帯所得500万円未満）に、結婚に伴う新居の賃貸費用や引越費用等を補助（補助上限：夫婦ともに29歳以下60万円、39歳以下30万円）
- 4 準要保護児童就園援助
こども園に在籍し、要保護家庭等に該当する保護者に、給食・教材費を援助

令和7年度		【主な内容】 医療費還元 7,812千円 通学費還元 3,000千円 賃貸住宅支援 264千円 幼児育成プログラム 4,146千円 出産祝金（3件）300千円 結婚新生活支援 900千円 準要保護児童就園援助（3件）8千円
当初予算額	決算見込額	
17,062	16,553	

予算説明資料

単位：千円

会計名	一般会計	款	3	項	2	目	1	事業	1185
事業名	新生児誕生記念品事業				所管G		子育て支援G		
予算書ページ	137 頁から						新・継	継続	
予算額	財源内訳								
	国	道	地方債	※その他	一般財源	※その他の内訳			
1,538					1,538				

◆ 事業の目的

北海道胆振東部地震後に誕生した「新しい生命」のスタートを地域が支え、限りある生命の営みを未来につなげていくことを目的に、新しい町民を温かく見つめ支え合う地域コミュニティ再生の役割を担う。

別添資料

無

◆ 事業の概要

1 事業内容

学校法人旭川大学が実施する「君の椅子」プロジェクトに参加し、新生児1人につき「君の椅子」1脚を贈呈。また、併せて町内在住の木工芸作家による記念品を贈呈する。

2 「君の椅子」概要

- (1) 子どもの名前やロゴ、一連番号が刻印された世界に一つだけの椅子
- (2) 北海道産の無垢の木材で製作
- (3) 暦年ごとにデザインが変わる、旭川家具職人手作りの椅子
- (4) プロジェクト参加自治体（13自治体）

東川町・剣淵町・愛別町・東神楽町・真狩村・神恵内村・留寿都村・泊村・中頓別町・厚真町・秩父別町・浜頓別町・葛尾村（福島県）

3 対象（2026年モデル贈呈者）

- (1) 令和8年1月1日～令和8年12月31日までに出生した乳幼児
- (2) 令和8年1月1日以降に出生し、同日以降、令和8年12月31日までに厚真町に転入した乳幼児 対象見込数 20人

4 過年度実績（贈呈者数）

R1年：29人、R2年：31人、R3年：22人、R4年：26人、
R5年：25人、R6年：14人 R7年：15人（見込）

令和7年度		【主な内容】 「君の椅子」の製作および贈呈および町内在住の木工芸作家による記念品（お食い初めセット）贈呈 贈呈者（2025年（R7）モデル贈呈者）15人（見込）
当初予算額	決算見込額	
1,854	1,203	

予算説明資料

単位：千円

会計名	一般会計	款	3	項	2	目	1	事業	1357
事業名	妊婦のための支援給付事業				所管G		子育て支援G		
予算書ページ	139 頁から						新・継	継続	
予算額	財源内訳								
	国	道	地方債	※その他	一般財源	※その他の内訳			
2,510	2,503	1			6				

◆ 事業の目的

子ども・子育て支援法に規定される妊婦のための支援給付事業を、妊婦等包括相談支援事業（利用者支援事業子ども家庭センター型で実施）と効果的に組み合わせて実施することにより、妊婦等の身体的、精神的ケアおよび経済的支援を実施する。

別添資料	無
------	---

◆ 事業の概要

1 妊婦のための支援給付金

- (1) 対象 1回目：妊婦届出時に厚真町に住所登録がある妊婦
 2回目：厚真町から妊婦給付認定をうけ、胎児の数を届出した妊婦
- (2) 金額 1回目：5万円
 2回目：5万円×胎児の数
- (3) 支給時期 1回目：妊婦給付認定後（妊娠届出）
 2回目：胎児の数の届け出後（出産予定日の8週間前の日以降）
- (4) 妊娠の定義 医師による胎児心拍の確認
- (5) 流産・死産・人工中絶の取扱：支給対象

2 財源（補助率）

- (1) 妊婦のための支援給付 国 10 / 10
- (2) 妊婦のための支援給付事務費補助金 国 1 / 2 道 1 / 4

令和7年度		【主な内容】 令和7年度支給見込み (1) 1回目 支給対象者 21人 (2) 2回目 支給対象者 17人
当初予算額	決算見込額	
2,507	1,907	

予算説明資料

単位：千円

会計名	一般会計	款	3	項	2	目	4	事業	219
事業名	こども園つみき運営事業				所管G		子育て支援G		
予算書ページ	141 頁から						新・継	継続	
予算額	財源内訳								
	国	道	地方債	※その他	一般財源	※その他の内訳			
171,478	234	861		75,727	94,656	保育料負担金等1,605、一時保育81、広域入所1,273、こども誰でも通園負担金36、ふるさと応援基金繰入金70,000、給食費等2,690、雑入42			

◆ 事業の目的

こども園つみきの管理および運営
 保育理念「『生きていく力』を育む」の方針に基づき、保育所型認定こども園として就学前の子どもに教育・保育を行う。

教育・保育目標

- いごごち（暮らし）『その人らしさ』『食』『自然との関わり』を大切にする
- ひとごごち（思い）『おもいやり』『楽しい』を大切にする
- あそびごごち（挑戦）『一人ひとりのやりたい・やってみたい』『試行錯誤』を大切にする

別添資料	無
------	---

◆ 事業の概要

- こども園つみきの管理および運営
- 1 年度当初園児数 45人（定員100人）
 1号認定2人、2号認定34人、3号認定9人
 - 2 職員体制 園長・副園長各1人、保育士10人、子育て支援員7人、事務職員1人
 - 3 利用者負担額（保育料）
 - (1) 3～5歳は保育料無償（令和元年10月から）
 - (2) 0～2歳は、第1子は国の徴収基準額の2分の1、第2子以降は第1子の3分の1を基本とする。
 - 4 園児数推移（各年4月1日現在）
 R5年：81人（1号認定11人、2号認定52人、3号認定18人）
 R6年：72人（1号認定6人、2号認定48人、3号認定18人）
 R7年：53人（1号認定3人、2号認定37人、3号認定13人）
 - 5 園庭・園内環境整備や手作り遊具の作成・修繕
 環境や遊びの充実を図り、質を高める
 - (1) 園庭整備や手作り遊具の研修およびワークショップの開催
 - (2) 保護者参加型ワークショップの開催およびハウス修繕
 - (3) 先行事例の見学
 - (4) 熱中症対策のためのパーゴラ作成と木陰作り
 - (5) 保育者自らの手で整備する手作り遊具等の作成・修繕

令和7年度		【主な内容】 園児数 56人（R8年2月1日現在） 保育・保育者の質を高める (1) 園内・合同研修16回・危機管理研修・ワークショップ5回開催・保育士研修3名・キャリアアップ研修3名等 (2) 先行事例見学（札幌・岩見沢等近隣） (3) 保育研究会の開催
当初予算額	決算見込額	
160,256	160,553	

予算説明資料

単位：千円

会計名	一般会計	款	3	項	2	目	4	事業	278
事業名	認定こども園整備事業				所管G		子育て支援G		
予算書ページ	145 頁から						新・継	新規	
予算額	財源内訳								
	国	道	地方債	※その他	一般財源	※その他の内訳			
3,468	400	200			2,868				

◆ 事業の目的

認定こども園における安全性の向上及び保育の質の向上を図るため、こども園つみきにおける見守りカメラの設置及び宮の森こども園の敷地の車両出入口の拡張工事を行う。

別添資料

無

◆ 事業の概要

- 1 認定こども園整備事業 見守りカメラ設置工事
 認定こども園つみき園において、園内の保育室、共用部（玄関、廊下、園庭等）に見守りカメラを設置し、事故防止、安全管理体制の強化を図る。
 (1) 設置台数 15台
 (2) 設置場所 保育室、共用部、園庭ほか
 (3) 工事費 2,500,000円

- 2 厚南地区認定こども園整備事業 敷地出入口拡張工事
 町道から施設に接続する取付道路の幅員が狭いことから、駐車場内の安全確保のため、出入口の拡張工事及び駐車場区画線の引き直しを行う。
 (1) 工事延長 L:4.8m W:3.9m
 (2) 工事場所 厚真町字上厚真258-7
 (3) 工事費 968,000円

令和7年度

【主な内容】

当初予算額	決算見込額	

予算説明資料

単位：千円

会計名	一般会計	款	3	項	2	目	4	事業	980
事業名	宮の森こども園運営支援事業				所管G		子育て支援G		
予算書ページ	145 頁から						新・継	継続	
予算額	財源内訳								
	国	道	地方債	※その他	一般財源	※その他の内訳			
155,781	62,914	27,924		57,421	7,522	施設使用料7,541 職員派遣費用負担金14,880 ふるさと応援基金繰入金 35,000			

◆ 事業の目的

社会福祉法人みつわ福祉会が運営する宮の森こども園に対し、運営費となる施設型給付費の給付、保育の質の維持・向上および人材確保等に関して必要な補助を行うとともに、町職員の派遣により、園の健全な運営に対する支援を行う。

別添資料

無

◆ 事業の概要

- 1 運営者 社会福祉法人みつわ福祉会（沖縄県南風原町）
- 2 主な補助・支援内容
 - (1) 施設型給付費 111,232千円（国1/2、道1/4、町1/4）
 - (2) 施設維持管理費 6,317千円（法人応分負担）
 - (3) 認定こども園運営費等補助金 19,046千円
 - ア 保育補助者雇上強化事業補助（国3/4、道1/8、町1/8）
 - イ 保育体制強化事業補助（国1/2、町1/2）
 - ウ 職員研修事業補助、発達支援児保育補助等、人材確保補助金（町独自補助）
 - (4) 派遣町職員人件費（保育士3人） 19,101千円（法人応分負担）
- 3 年度当初園児数 64人
1号認定2人、2号認定41人、3号認定21人
- 4 利用者負担額（保育料）
 - (1) 3～5歳は保育料無償（令和元年10月から）
 - (2) 0～2歳は、第1子は国の徴収基準額の2分の1、第2子以降は第1子の3分の1を基本とする。
- 5 園児数推移（各年4月1日現在）
 - R5年：74人（1号認定3人、2号認定45人、3号認定26人）
 - R6年：63人（1号認定4人、2号認定39人、3号認定20人）
 - R7年：62人（1号認定2人、2号認定37人、3号認定23人）

令和7年度		【主な内容】 園児数 71人（R8年2月1日現在）
当初予算額	決算見込額	
143,142	141,617	

予算説明資料

単位：千円

会計名	一般会計	款	3	項	2	目	5	事業	416・417
事業名	放課後児童クラブ運営事業（厚真・上厚真）				所管G		社会教育G		
予算書ページ	147 頁から						新・継	継続	
予算額	財源内訳								
	国	道	地方債	※その他	一般財源	※その他の内訳			
46,033	14,823	14,823		1,561	14,826	放課後児童クラブ実費負担金 1,561			

◆ 事業の目的

放課後における児童の安全安心な居場所を確保するとともに、保護者の仕事と子育ての両立を支援することを目的とする。児童が自ら考え、選択し、チャレンジできる多種多様な活動を展開する。また、放課後子ども教室との事業目的を明確にし、お互いの強みを生かして、両事業を一体的に考え、児童の放課後の時間の充実を目指す。

別添資料

無

◆ 事業の概要

1 開設時間等（厚真・上厚真共通）

- (1) 平日（学校のある日） 下校時から午後6時30分まで
- (2) 土曜日・学校休業日・長期休業日 午前8時30分から午後6時30分まで
※日曜日・祝日・年末年始を除く。
- (3) 対象児童 町内在住の小学1～6年生で登録を希望した児童

2 平均利用児童数（平日）と支援員基本体制（令和8年1月末現在）

- (1) 厚真放課後児童児童クラブ 児童51人／日 月額支援員6人
- (2) 上厚真放課後児童クラブ 児童36人／日 月額支援員3人
※その他、時給支援員3人

3 放課後児童クラブ実費負担金 600円（1人1カ月）

4 放課後児童クラブコーディネーターの配置

令和7年1月に「放課後児童クラブ運営指針」が改正されたことを受けて、支援員の資質向上に向けた研修の確保及び、学校や関係機関との密接な連携を円滑に行う役割を担う。

5 各クラブ経費

- (1) 厚真放課後児童クラブ 29,708千円
- (2) 上厚真放課後児童クラブ 16,325千円

令和7年度		【主な内容】	
当初予算額	決算見込額	平日平均利用数／登録数	
		R6	R7（※1月末時点）
		厚真 49人／101人	51人／133人
		上厚真 34人／75人	36人／75人
38,508	39,000		

予算説明資料

単位：千円

会計名	一般会計	款	4	項	1	目	2	事業	201
事業名	一般管理事業（予防費）				所管G		健康推進G		
予算書ページ	153 頁から						新・継	継続	
予算額	財源内訳								
	国	道	地方債	※その他	一般財源	※その他の内訳			
14,317		655			13,662				

◆ 事業の目的

- 1 町民の健康意識の向上を図り、個々の健康づくりを支援するために各種事業を行う。
- 2 胆振東部地震によるPTSDなど、こころのケアを必要とする住民を把握し寄り添いながら支援するため、カウンセリング技術を有する臨床心理士を活用した事業を継続して実施する。
- 3 事業を通して把握された課題に対し、豊富な臨床経験を有する専門家から助言を受けることで適切なこころのケア対策の充実を図る。

別添資料

無

◆ 事業の概要

- 1 各種保健事業に対する町嘱託医師の指導・助言
- 2 各種保健事業啓発
各種パンフレット購入、リーフレット作成
- 3 機能訓練・筋力向上トレーニング事業
 - (1) 機能訓練室の一般開放
 - (2) プールの一般開放
 - (3) レッスンプログラム
 - ア ソフトエアロビクス
 - イ 肩甲骨ストレッチ
 - ウ モビバントトレーニング
 - エ エアロビクス
 - オ アクアビクス
 - カ ワークアウト
 - キ コアトレ
 - ク チェアビクス
 - ケ ゆったりストレッチ
 - コ アクアビクス
 - サ 健康水中運動
 - (4) 厚南レッスンプログラム
 - ア かんたんエアロ
 - イ かんたんワークアウト

令和7年度		【主な内容】事業実績（令和7年4月1日～12月29日） 1 機能訓練室の一般開放 6回/週（延べ4,023人） 2 プールの一般開放 6回/週（延べ 776人） 3 レッスンプログラム 5回/週（延べ3,387人） 4 厚南運動教室 20回/年（延べ 103人）
当初予算額	決算見込額	
13,926	13,798	

予算説明資料

単位：千円

会計名	一般会計	款	4	項	1	目	2	事業	201
事業名	一般管理事業（予防費）				所管G		健康推進G		
予算書ページ	153 頁から						新・継	継続	
予算額	財源内訳								
	国	道	地方債	※その他	一般財源	※その他の内訳			

◆ 事業の概要つづき

4 こころのケア対策強化（地域自殺対策強化）事業

- (1) 体操教室こころとからだの健康相談会
- (2) こころの相談
 - ア アンケート・スクリーニング調査の実施
 - イ ハイリスク者および地区の抽出・分析
 - ウ こころの相談実施 12回（1回／1か月）
 - エ 事業全体コンサルテーション・助言
- (3) 関係機関と連携した社会資源の調整
- (4) 普及啓発活動（町民への健康講話の実施、パンフレットや相談窓口一覧の全戸配布）
- (5) 精神科医によるコンサルテーション
- (6) ゲートキーパー養成
- (7) メンタルヘルスサポートネットワーク（自殺対策推進ネットワーク連絡会）構築

令和7年度		【主な内容】 1 スクリーニングの実施 513人 2 ハイリスク者個別支援 29人 3 メンタルヘルスに関するリーフレット全戸配布 1回 4 支援者向けゲートキーパー講座 1回（2月開催） 5 自殺対策推進ネットワーク会議設置準備連絡会 3回
当初予算額	決算見込額	

予算説明資料

単位：千円

会計名	一般会計	款	4	項	1	目	2	事業	424
事業名	住民健診事業				所管G		健康推進G		
予算書ページ	153 頁から						新・継	継続	
予算額	財源内訳								
	国	道	地方債	※その他	一般財源	※その他の内訳			
16,849	176	1,283		13,663	1,727	がん検診負担金 88 後期高齢者健康診査委託金 3,575 ふるさと応援基金繰入金 10,000			

◆ 事業の目的

- 1 健康増進法、高齢者の医療の確保に関する法律に基づいて、各種検（健）診を実施し、生活習慣病の予防および重症化予防を図る。
- 2 がん検診対策基本法などに基づいて、がんの早期発見および早期治療により、町民の健康増進を図る。

別添資料

有

◆ 事業の概要

- 1 高齢者の医療の確保に関する法律に基づく基本健康診査の実施
- 2 健康増進法に基づく基本健康診査の実施
 - (1) 総合診断、尿・血液検査（特定健診基本項目に準じる）、心電図検査
 - (2) 特定健診項目外追加項目（腎機能、貧血、膵機能）
- 3 肝炎ウイルス検査の実施（40歳）
- 4 特定健診・基本健診の結果に基づく二次検査の実施
- 5 各種がん検診等の実施
 - (1) 肺がん・結核検診、喀痰細胞診検査
 - (2) 【拡充】胃がん検診（胃バリウム検査、胃内視鏡検査）
 - (3) 大腸がん検診
 - (4) 子宮頸がん検診、経膈超音波検査、子宮体がん検査
 - (5) 乳がん検診
 - (6) 前立腺がん検診
 - (7) 自己採取HPV検査
- 6 婦人科検診受診促進事業の実施（医療機関で個人的に受診した乳・子宮がん検診を受けた者への費用助成）
- 7 ピロリ菌抗体検査の実施
 - (1) ピロリ菌抗体検査（40歳および20～34歳でピロリ菌検査希望者）
 - (2) ピロリ菌除菌費用助成事業（上記検査で「陽性」と判断された者）
助成対象項目 一次除菌および尿素呼気検査および除菌診断料
- 8 エキノコックス症検査の実施（小学3年生および中学2年生）

令和7年度		【主な内容】 別添資料参照
当初予算額	決算見込額	
16,724	19,136	

予算説明資料

単位：千円

会計名	一般会計	款	4	項	1	目	2	事業	425
事業名	予防接種事業				所管G		健康推進G		
予算書ページ	155 頁から						新・継	継続	
予算額	財源内訳								
	国	道	地方債	※その他	一般財源	※その他の内訳			
19,078					19,078				

◆ 事業の目的

予防接種法に基づくA類疾病およびB類疾病、その他感染が蔓延する恐れのある疾患について、予防接種等を実施する。

また、接種費用の助成を行い経済的負担を軽減することで接種率を向上させ、感染症の蔓延を予防するとともに、町民の健康の保持増進を図る。

別添資料	有
------	---

◆ 事業の概要

1 予防接種法に基づく定期予防接種

- (1) A類疾病：ロタウイルス感染症、B型肝炎、小児肺炎球菌感染症、ジフテリア・百日せき・破傷風・ポリオ・ヒブ感染症、結核、麻しん・風しん、水痘、日本脳炎、HPV感染症、
【追加】RSウイルス感染症（妊娠28週から37週に至るまでの者）
- (2) B類疾病：季節性インフルエンザ（65歳以上）、高齢者肺炎球菌感染症、新型コロナウイルス感染症（65歳以上）、帯状疱疹（65歳以上5歳刻み）

2 定期予防接種町外接種者に対する助成

特別な事情を有する者で委託先（あつまクリニック）以外の医療機関で接種した場合は、あつまクリニックへの委託料を上限に償還払いを行う。

3 町独自助成事業

- (1) 季節性インフルエンザ（1歳～小学校6年生）
- (2) おたふくかぜ（1歳以上3歳未満）
- (3) 風しん（成人）

4 予防接種管理システム委託料

- (1) 予防接種管理システム保守・点検委託料
- (2) 予防接種管理システムサーバー保守延長委託料

令和7年度		【主な内容】 別添資料参照
当初予算額	決算見込額	
18,113	15,724	

予算説明資料

単位：千円

会計名	一般会計	款	4	項	1	目	2	事業	426
事業名	妊産婦保健事業				所管G		健康推進G		
予算書ページ	155 頁から						新・継	継続	
予算額	財源内訳								
	国	道	地方債	※その他	一般財源	※その他の内訳			
4,203	277	267			3,659				

◆ 事業の目的

母子保健法および厚真町子ども・子育て支援事業計画に基づき、妊娠・出産に係る不安や経済的負担を軽減し、妊産婦が安心して妊娠・出産できる環境を整える。

別添資料

無

◆ 事業の概要

- 1 不妊治療に係る費用（治療費・交通費）助成
 - (1) 保険適用治療の自己負担分に対する助成 延3件
 - (2) 保険適用治療と併用して行った先進医療分に対する助成 延2件
- 2 母子健康手帳の交付 30人
- 3 妊婦健診（14回）・超音波検査（11回）費用の助成 実32人
- 4 妊婦歯科健診（1回）費用の助成 実11人
- 5 母親（両親）相談の実施 3件
対象者 個別支援が必要な方（若年、高齢、疾患あり、喫煙ありなど）または希望者
- 6 妊産婦訪問指導の実施 実25人
対象者 個別支援が必要な妊婦および全ての産婦
- 7 産婦健診費用の助成（2回まで） 実17人
- 8 【拡充】産後ケア事業
 - (1) 事業所への委託 訪問型 延9件、通所型 延9件
 - (2) 償還払い 訪問型、通所型、宿泊型 各1件
- 9 産前・産後サポート事業
 - (1) プレママ教室（妊婦対象、年4回） 延8人
 - (2) ニューママ教室（産後2～6カ月の産婦対象、年4回） 延16人
- 10 妊産婦安心出産支援事業（妊産婦健診等に要する通院費助成） 延368回
対象者 町外の分娩可能な医療機関で妊産婦健診または出産している妊産婦

令和7年度		【主な内容】 （令和8年1月末現在決算見込み） 1 不妊治療費助成 : 実4件、延6件 2 母子手帳交付 : 実20人 3 産婦健診費用助成 : 延20人 4 産後ケア事業 : 実9人 5 産前産後サポート事業 : 延15人
当初予算額	決算見込額	
4,571	4,333	

予算説明資料

単位：千円

会計名	一般会計	款	4	項	1	目	2	事業	427
事業名	乳幼児保健事業				所管G		健康推進G		
予算書ページ	155 頁から						新・継	継続	
予算額	財源内訳								
	国	道	地方債	※その他	一般財源	※その他の内訳			
2,178	156	50			1,972				

◆ 事業の目的

母子保健法および厚真町子ども・子育て支援事業計画に基づく各種保健事業を実施することで、乳幼児の疾病の早期発見・早期治療および健全な発育・発達を促すとともに、保護者の不安解消を図る。

別添資料

無

◆ 事業の概要

- 1 新生児訪問指導 実26件
- 2 1カ月児健康診査事業（随時、医療機関委託） 実26人
- 3 乳児健康診査事業（年4回） 延50人
- 4 離乳食講習会事業（年4回） 実25人
- 5 幼児食講習会事業（年3回） 延20人
- 6 歯科健診およびフッ素塗布事業（年2回）
 - (1) 春期 実130人
 - (2) 秋期 実140人
- 7 1歳6カ月児健康診査事業（年5回） 実20人
- 8 3歳児健康診査事業（年5回） 実28人
- 9 5歳児健康診査事業（年3回） 実33人
- 10 歯科健診優良表彰事業（年1回） 実28人
- 11 新生児聴覚検査委託事業（新生児聴覚検査に係る費用の助成） 実26人

令和7年度

【主な内容】（令和8年1月末現在決算見込み）

当初予算額	決算見込額	1 1カ月児健診 : 実20件 2 乳児健診 : 延36人 3 歯科健診およびフッ素塗布 : 延250人 4 ①1歳6カ月児健診 : 実27人、②3歳児健診 : 実26人、 ③5歳児健診 : 実28人
2,033	1,855	

予算説明資料

単位：千円

会計名	一般会計	款	4	項	1	目	3	事業	937
事業名	食生活実態調査事業				所管G		健康推進G		
予算書ページ	159 頁から						新・継	新規	
予算額	財源内訳								
	国	道	地方債	※その他	一般財源	※その他の内訳			
951					951				

◆ 事業の目的

- 1 厚真町の幼児期及び学齢期の児童とその保護者の食生活の実態を把握、分析及び評価することにより、町民の食生活の課題を特定し、幼児期からの生活習慣病予防を推進する。
- 2 平成28年度、令和3年度に実施した調査結果と比較することにより、個別・集団における栄養に関する各種事業の推進を図る。

別添資料	無
------	---

◆ 事業の概要

- 1 実施内容
 - (1) ウェブ調査票の案内配布
 - (2) 集計及び分析、評価
 - (3) 個別結果票作成
 - (4) 調査結果の総合評価、公表
- 2 調査対象者
町内に在住する3歳以上15歳（中学校3年生）までの児童とその保護者（約930人）
- 3 調査内容
 - (1) デジタル版BDHQ（簡易型自記式食事歴法質問票）
 - (2) デジタル版町独自食生活アンケート
- 4 実施回数 1回（令和8年7月頃）
- 5 調査案内配布・回答状況の管理
関係機関を通じての配布または郵送し、回答の回収状況はウェブ上で確認し管理する
- 6 調査委託機関
 - (1) デジタル版BDHQサービス提供：株式会社 Inary
 - (2) 集計、分析、報告書作成：札幌保健医療大学

令和7年度		【主な内容】
当初予算額	決算見込額	

予算説明資料

単位：千円

会計名	一般会計	款	4	項	1	目	4	事業	227
事業名	厚真葬苑整備事業				所管G		町民生活G		
予算書ページ	163 頁から						新・継	継続	
予算額	財源内訳								
	国	道	地方債	※その他	一般財源	※その他の内訳			
7,678				7,000	678	公共施設基金繰入金 7,000			

◆ 事業の目的

町民が安全かつ安心して施設を利用できるよう施設改修を実施する。

別添資料

無

◆ 事業の概要

修繕等の概要

- 1 厚真葬苑火葬炉施設改修（再燃焼炉耐火物交換【1炉分】）

令和7年度		【主な内容】	
当初予算額	決算見込額	1 厚真葬苑火葬炉施設改修	7,865千円
		2 厚真葬苑屋上防水改修	13,200千円
22,500	21,065		

予算説明資料

単位：千円

会計名	一般会計	款	4	項	1	目	5	事業	228
事業名	総合ケアセンター管理運営事業				所管G		町民生活G		
予算書ページ	165 頁から						新・継	継続	
予算額	財源内訳								
	国	道	地方債	※その他	一般財源	※その他の内訳			
30,465				25,040	5,425	地域振興基金繰入金 25,000 総合ケアセンター使用料 40			

◆ 事業の目的

町民が介護予防や健康増進のための各種活動を安心・安全に行うことができるよう適正な施設の管理を行う。

別添資料

無

◆ 事業の概要

- 1 施設名称 厚真町総合ケアセンターゆくり
- 2 開庁時間 午前8時30分～午後8時
- 3 休館日 日・祝祭日、12月30日～翌年1月4日
- 4 管理体制
 - (1) 直営
月曜日から金曜日の午前8時30分～午後5時30分
 - (2) 委託（厚真町シルバー人材センター）
 - ア 月曜日から金曜日は午後5時30分以降
 - イ 土曜日は午前8時30分～午後8時00分
 - ウ 清掃
 - エ 施設周辺環境整備

令和7年度

【主な内容】令和7年12月末日現在

		1 健康増進室（1階）	5,677人	2 機能訓練室（1階）	4,023人
当初予算額	決算見込額	3 プール（1階）	779人	4 介護学習室（2階）	2,079人
28,925	29,450	5 調理実習室（2階）	563人		

予算説明資料

単位：千円

会計名	一般会計	款	6	項	1	目	2	事業	450
事業名	エゾシカ被害防止対策事業				所管G		農業G		
予算書ページ	173 頁から						新・継	継続	
予算額	財源内訳								
	国	道	地方債	※その他	一般財源	※その他の内訳			
8,556		1,490			7,066				

◆ 事業の目的

野生エゾシカの個体調整（駆除）を実施し、農作物被害を抑制することを目的とする。

（特別交付税対象事業）

別添資料

無

◆ 事業の概要

1 エゾシカ個体調整事業

(1) 事業概要

- ア JAとまこまい広域に対し、ハンターが捕獲したエゾシカ1頭につき3,000円の補助を行う。
- イ JAは、JA独自の負担金2,000円と合わせて、ハンターに5,000円の捕獲奨励金を支給する。
- ウ ハンターには、厚真町鳥獣被害防止対策協議会を通して交付される国の捕獲活動経費7,000円と合わせて、捕獲1頭につき最大12,000円が支給される。
- エ 捕獲頭数の管理及びハンターの事務負担の軽減を図るため、有害鳥獣捕獲管理システムを運用する。

(2) 予算額

- ア 個体数調整補助金 5,100千円（捕獲計画頭数1,700頭）
- イ 捕獲確認システム使用料 594千円

2 エゾシカ捕獲連携事業

(1) 事業概要 町の委嘱ハンターと地区の農業者が連携して鹿柵内および鹿柵周辺のエゾシカを駆除

(2) 予算額

- ア エゾシカ捕獲隊員報償（5人分） 2,751千円
 - ① 報酬 2,070千円
 - ② 費用弁償 681千円
- イ 消耗品費（くくり罠等消耗品） 80千円

令和7年度		【主な内容】 1 個体調整事業 1,500頭 2 捕獲連携事業 277頭（個体調整事業の内数） ※捕獲連携事業実績 4地区 鯉沼105頭、豊丘78頭、豊沢49頭、軽舞45頭
当初予算額	決算見込額	
8,705	8,105	

予算説明資料

単位：千円

会計名	一般会計	款	6	項	1	目	2	事業	452
事業名	農業後継者育成総合対策事業（町単独）				所管G		農業G		
予算書ページ	173 頁から						新・継	継続	
予算額	財源内訳								
	国	道	地方債	※その他	一般財源	※その他の内訳			
15,185				15,185		担い手育成夢基金繰入金 15,185			

◆ 事業の目的

農業後継者の育成および確保対策を総合的に実施することにより、将来の本町の農業を支え地域に貢献する中核的な担い手を育成することを目的とする。

別添資料

無

◆ 事業の概要

1 農業後継者育成対策事業（担い手育成夢基金事業）

(1) 農業後継者育成対策資金利子助成

ア 事業概要 新規参入者、農家後継者および農業法人を対象とした厚真町担い手育成夢資金等の各種資金に対する利子助成および厚真町担い手育成夢資金の償還免除

イ 予算額 4,585千円

① 利子助成 3,385千円

② 償還免除 1,200千円

(2) 新規就農者等支援対策事業補助金

ア 事業概要 就農5年以内の新規参入者または農家後継者を対象とし、就農施設や機械等の取得経費に対し、100万円を上限として、新規参入者は10/10、農家後継者は1/2を助成（加えて新規参入者は、農業用井戸の整備費用に対し、50万円を上限として、1/2を別に助成）

イ 予算額 9,000千円

① 取得経費補助 7,000千円（7件×1,000千円）

② 農業用井戸補助 2,000千円（4件×500千円）

(3) 農業経営法人化支援助成金

ア 事業概要 雇用の受け皿となる農業法人の設立への負担軽減対策

イ 予算額 1,600千円（4件×400千円）

令和7年度		【主な内容】 農業後継者育成対策事業 1 利子助成 42件、償還免除 9件 2 新規就農者等支援 5件 3 農業経営法人化支援助成金 1件
当初予算額	決算見込額	
12,446	9,534	

予算説明資料

単位：千円

会計名	一般会計	款	6	項	1	目	2	事業	454
事業名	新規就農者育成総合対策事業（補助）				所管G		農業G		
予算書ページ	175 頁から						新・継	継続	
予算額	財源内訳								
	国	道	地方債	※その他	一般財源	※その他の内訳			
50,814	1,000	48,814			1,000				

◆ 事業の目的

就農後の新規参入者および農家後継者に対し、「経営発展への支援」、「資金面の支援」および「サポート体制の充実」等を総合的に支援することで定着を図り、将来の本町農業を支え地域に貢献する中核的な担い手を育成することを目的とする。

別添資料

無

◆ 事業の概要

1 経営発展支援事業

(1) 事業概要 新規就農者（親元就農含む）の経営開始時の投資に対して資金面の支援を実施。補助対象事業費の10,000千円を上限に、道の支援分の2倍を国が支援（国：1/2、道：1/4、本人：1/4）（夫婦共同経営の計画認定者は補助対象事業費が1.5倍）（2の経営開始資金事業の交付対象者は補助対象事業費の上限5,000千円（夫婦型：7,500千円））

(2) 予算額 26,250千円（5人分）

① 1人（国：2,500千円、道：1,250千円、本人：1,250千円）

② 4人（国：3,750千円、道：1,875千円、本人：1,875千円）

2 経営開始資金事業

(1) 事業概要 新規就農者（親元就農含む）に対して月125千円（年1,500千円）を最長3年間交付（夫婦共同経営の計画認定者は月187.5千円で年2,250千円）

(2) 予算額 22,564千円（11人分+農業者メンター報償費）
（1,500千円（3人）+2,250千円（8人））

3 経営継承・発展支援事業補助金

(1) 事業概要 経営継承した後継者による経営を発展させる取組を支援（補助金上限額1,000千円、国と町が1/2ずつ負担）

(2) 予算額 2,000千円（2人分）

※農業次世代人材投資事業は制度改正に伴い令和7年度までで交付終了（後継事業：経営開始資金事業）

令和7年度		【主な内容】 1 経営発展支援事業 4人 2 経営開始資金事業 9人 3 農業次世代人材投資事業 3人 4 経営継承・発展支援事業 1人
当初予算額	決算見込額	
42,789	27,853	

予算説明資料

単位：千円

会計名	一般会計	款	6	項	1	目	2	事業	461
事業名	地域おこし協力隊活動事業				所管G		農業G		
予算書ページ	175 頁から						新・継	継続	
予算額	財源内訳								
	国	道	地方債	※その他	一般財源	※その他の内訳			
44,981					44,981				

◆ 事業の目的

人口減少や高齢化などが進み人材・労働力不足となっている農業の振興を図るため、「厚真町地域おこし協力隊・農業支援員（協働型農業支援員を含む）」として、都市地域から人材を誘致し、農作業の支援活動に加えて研修農場を中心とした研修および法人等の大規模経営における研修を通じて、栽培技術等の基礎を習得し、独立または雇用就農を目指すことで、地域の担い手となる人材を確保する。

（特別交付税対象事業）

別添資料

無

◆ 事業の概要

1 地域おこし協力隊・農業支援員の設置

- (1) 令和8年度委嘱者 7人
 ① 継続 4人（研修農場3人＋第三者経営継承1人）
 ② 新規 3人（研修農場3人）

2 地域おこし協力隊・協働型農業支援員の設置

- (1) 農業者、農業法人等での農業生産、経営支援を担う右腕として活動し、大規模経営の農地の受け皿機能の強化、将来的なおのれん分けによる土地利用型作物での独立就農の可能性を構築する。
 (2) 令和8年度委嘱者予定人数
 新規 2人

3 農業支援員の募集

新規就農フェア出展 5回（札幌市・東京都）

4 農業支援員の設置、募集等経費

- (1) 報償費 29,400千円
 (2) 職員旅費 379千円
 (3) 通信運搬費 15千円
 (4) 活動費助成 7,000千円
 (5) フェア出展負担金 187千円
 (6) 協働型受入補助金 8,000千円

※地域おこし協力隊に要する経費はすべて「特別交付税」措置対象

令和7年度		【主な内容】	
当初予算額	決算見込額	1	農業支援員報償 33,380千円（委嘱者 8人）
		2	農業支援員募集イベント出展負担金 77千円
		3	農業支援員募集イベント出展職員旅費 158千円
		4	農業支援員活動費助成金 8,000千円
		5	フェア出展時ブース装飾作成委託料 147千円
		6	農業支援員募集イベント荷物運搬費 5千円
57,897	41,767		

予算説明資料

単位：千円

会計名	一般会計	款	6	項	1	目	2	事業	780
事業名	経営所得安定対策推進事業				所管G		農業G		
予算書ページ	175 頁から						新・継	継続	
予算額	財源内訳								
	国	道	地方債	※その他	一般財源	※その他の内訳			
8,651		8,651							

◆ 事業の目的

担い手農家の経営の安定に資するよう、国が進める経営所得安定対策事業を円滑に実施する。

別添資料

無

◆ 事業の概要

1 主な取り組み

- (1) 経営所得安定対策の普及推進活動
- (2) 令和8年産米の「生産の目安」の設定
- (3) 申請書類等の配布、回収、整理取りまとめ、受付の支援
- (4) 対象作物の作付面積等の確認
- (5) 農業者情報システム入力・集計事務
- (6) 産地交付金の要件設定・確認事務
- (7) 農業者の水田および畑情報等の収集・整理事務
- (8) 畑作物の直接支払交付金のための畑台帳の整理

2 実施主体

町および厚真町農業再生協議会

3 事業費

- (1) 専任の会計年度任用職員の雇用に係る経費 4,911千円
- (2) 農業再生協議会活動補助金 3,740千円

【参考】

水田活用直接支払交付金見直し対応の進捗状況（令和7年度時点）

- 1 総水田面積 3,228.60ha
- 2 水稲作付面積 1,591.59ha（49.3%）
- 3 転作等実施面積 1,637.01ha
 - (1) うち水張実施済面積 853.20ha（26.4%）
 - (2) うち連作障害回避実施済面積 162.10ha（5.0%）
 - (3) うち畑地化実施済面積 63.68ha（2.0%）
 - (4) 対応未実施面積 558.03ha（17.3%）

令和7年度		【主な内容】 1 経営所得安定対策加入戸数 219戸 2 総水田面積 3,228.60ha 3 水稲作付面積 1,591.59ha (主食用1,471.18ha) 4 転作等実施面積 1,703.59ha（転作率52.8%）
当初予算額	決算見込額	
8,229	8,616	

予算説明資料

単位：千円

会計名	一般会計	款	6	項	1	目	2	事業	892
事業名	元気な農家チャレンジ支援事業				所管G		農業G		
予算書ページ	177 頁から						新・継	継続	
予算額	財源内訳								
	国	道	地方債	※その他	一般財源	※その他の内訳			
800					800				

◆ 事業の目的

意欲的な農家が行う農産物の積極的な販売促進活動、品質の向上や労働力の省力化など新たな栽培技術の導入および収益性の高い農作物の導入等を支援する。

別添資料

無

◆ 事業の概要

1 事業内容

- (1) 新技術導入事業 先進的な技術や農作物の導入に係る経費を支援
- (2) 販売促進事業 前進的な販売促進に係る経費を支援
- (3) 特認事業 上記(1)、(2)によらない町長の認める事業に係る経費を支援

2 助成対象

町内に住所を有する農業者および農業団体

3 補助率

補助対象経費の3分の2以内
 ((1)は上限50万円、(2)は上限30万円)

令和7年度		【主な内容】 ・新技術導入事業 1件
当初予算額	決算見込額	
1,000	500	

予算説明資料

単位：千円

会計名	一般会計	款	6	項	1	目	2	事業	936
事業名	スマート農業推進事業				所管G		農業G		
予算書ページ	177 頁から						新・継	継続	
予算額	財源内訳								
	国	道	地方債	※その他	一般財源	※その他の内訳			
18,000				18,000		ふるさと応援基金繰入金 18,000			

◆ 事業の目的

労働時間の大幅な短縮や作業効率化による経費削減など、超省力化技術に寄与するGNSSガイダンスのRTK対応化および自動操舵技術、農業用ドローン、農業用ハウス内の環境制御技術導入を支援する。

別添資料	無
------	---

◆ 事業の概要

1 スマート農業導入支援事業補助金

(1) 高精度位置情報技術等導入支援事業

ア 事業内容 GNSSガイダンスのRTK対応化および自動操舵の導入に係る経費を支援

イ 補助率 補助対象経費の3分の1 上限900千円

ウ 事業費 17,100千円(900千円×19件)

(2) 農業用ドローン導入支援事業

ア 事業内容 農薬散布等に活用するドローン導入に係る経費を支援

イ 補助率 補助対象経費の3分の1 上限900千円

ウ 事業費 900千円(900千円×1件)

(3) 施設園芸環境制御技術等導入支援事業

ア 事業内容 農業用ハウス内の環境制御技術の整備に係る経費を支援

イ 補助率 補助対象経費の3分の1 上限700千円

ウ 事業費 0千円(700千円×0件)

2 事業実績見込み(H28~R7)

(1) 高精度位置情報技術等導入件数 84件

(2) 農業用ドローン導入件数 23件

(3) 施設園芸環境制御技術等導入件数 6件

令和7年度		【主な内容】 1 高精度位置情報技術等導入件数 16件 2 農業用ドローン導入件数 4件
当初予算額	決算見込額	
11,700	11,000	

予算説明資料

単位：千円

会計名	一般会計	款	6	項	1	目	2	事業	1014
事業名	担い手研修農場整備事業				所管G		農業G		
予算書ページ	177 頁から						新・継	新規	
予算額	財源内訳								
	国	道	地方債	※その他	一般財源	※その他の内訳			
4,000				2,000	2,000	北海道農業公社助成金 2,000			

◆ 事業の目的

担い手研修農場の農業用水は、平成30年の農場開設時に整備した井戸水を主な水源としているが、浅井戸のため水量不足などの問題があり研修に制限が生じている。これを現在よりも深い砂地層まで掘削して整備し、水量を確保することで研修効果の向上を図る。

別添資料	無
------	---

◆ 事業の概要

- 1 研修農場用井戸の整備
 - (1) 掘削深さ（予定） 30m～45m
 - (2) 工事費等（見込み）
 （深さ30m）：2,860千円 ～ （深さ45m）：4,000千円
 ※掘削深さにより変動

令和7年度	【主な内容】	
当初予算額		決算見込額

予算説明資料

単位：千円

会計名	一般会計	款	6	項	1	目	2	事業	1015
事業名	農業担い手育成センター管理運営事業				所管G		農業G		
予算書ページ	177 頁から						新・継	継続	
予算額	財源内訳								
	国	道	地方債	※その他	一般財源	※その他の内訳			
16,673				14,644	2,029	研修農場生産品売払収入	2,964	研修費用実費負担金	1,680
						ふるさと応援基金繰入金	10,000		

◆ 事業の目的

- 1 地域おこし協力隊・農業支援員の農業技術研修や新規就農に向けた作付け作物の選定、就農先農地等の確保に関する事など、新規就農支援をワンストップで行う「農業担い手育成センター」の管理運営を行う。
- 2 新規就農希望者の研修施設である「担い手研修農場」の管理運営を行う。
- 3 次代の農業の担い手の育成指導や地域農業の振興等に対する助言、協力を行う優れた農業者を育成し、活動を支援する。

別添資料	無
------	---

◆ 事業の概要

1 施設の概要

- (1) 施設名称 厚真町農業担い手育成センターおよび担い手研修農場
- (2) 管理体制 直営（会計年度任用職員2人）
- (3) 利用者数 研修生7人（最大9人）
- (4) 研修費用 研修生は研修費用実費負担分として、月額20千円を負担
- (5) 主要施設 管理棟、座学研修室、機械格納庫、研修用栽培ビニールハウス（11棟）
研修ほ場（約6,900㎡）および農作業機械（トラクター、マニユアスプレッダー等）

2 事業内容

- (1) 地域おこし協力隊・農業支援員の活動支援
- (2) 研修計画の作成、栽培技術指導および座学研修
- (3) 就農相談、就農先農地および住宅の確保等の新規就農支援対策

- 3 需用費（うち消耗品） 1,126千円（肥料および農薬、生産資材他）
- 4 原材料費 572千円（ほうれん草他種苗、堆肥、育苗用培土他）
- 5 備品購入費 234千円（管理機）
- 6 担い手育成団体補助事業 310千円
指導農業士・農業士および農業研修受入支援組織への支援

令和7年度		【主な内容】 1 研修生受入人数 8人 2 職員賃金等 12,229千円（2人） 3 需用費 2,018千円（研修農場用消耗品等） 4 役務費 2,133千円（生産品出荷手数料等） 5 その他 1,718千円（種苗代等）
当初予算額	決算見込額	
18,109	18,098	

予算説明資料

単位：千円

会計名	一般会計	款	6	項	1	目	2	事業	1424
事業名	新規就農者農地確保事業				所管G		農業G		
予算書ページ	179 頁から						新・継	新規	
予算額	財源内訳								
	国	道	地方債	※その他	一般財源	※その他の内訳			
1,600				1,600		担い手育成夢基金繰入金 1,600			

◆ 事業の目的

農業支援員などの新規就農予定者が、就農前年に確保した就農予定地の整備を支援することで、就農後の早期の経営安定を図る。

別添資料	無
------	---

◆ 事業の概要

1 新規就農者農地整備等補助金

(1) 事業概要 就農予定地が確実に確保されている農業研修最終年の農業研修生で、農業研修を修了し、認定新規就農者として認定が見込まれる者が行う就農予定地の整備費用（均平化、暗渠、客土）に対し補助事業費の4/10を助成。（補助の限度額 400千円）

(2) 予算額 1,600千円（400千円×4件）

令和7年度		【主な内容】
当初予算額	決算見込額	
0	0	

予算説明資料

単位：千円

会計名	一般会計	款	6	項	1	目	2	事業	1431
事業名	農業情報通信環境整備対策事業				所管G		農業G		
予算書ページ	179 頁から						新・継	継続	
予算額	財源内訳								
	国	道	地方債	※その他	一般財源	※その他の内訳			
7,700		7,700							

◆ 事業の目的

スマート農業の推進にあたり、山間部等の通信不感地帯の解消のための情報通信環境整備にかかる機器の試験設置、試行調査等の実施および計画策定を行う。

別添資料

無

◆ 事業の概要

町内の中山間地域で通信環境が不安定であり、特性が異なる2地区で各々無線環境を構築し、電波改善の工夫を図りながら、スマート農業の導入に向けた調査及び技術的検討等を実施する。

〔農山漁村振興交付金（情報通信環境整備対策）計画策定支援事業〕

- 1 事業実施主体 厚真町
- 2 事業実施期間 R 7～8 年度
- 3 事業内容
 - (1) 調査および技術検討
 - (2) 試行調査
 - (3) 専門家の派遣、ワークショップ
 - (4) 適応可能性の検討
- 4 試行調査計画 トラクタ自動操舵、水位センサー、圃場監視カメラ、ハウス栽培環境モニタリング 等
- 5 事業実施地区 高丘地区の一部エリア・軽舞地区の一部エリア
(見通しが良い) (見通しが悪くほ場が点在する)
- 6 通信方式
 - (1) 衛星通信 高丘・軽舞の両地区
 - (2) Wi-Fi-HaLow 高丘・軽舞の両地区
 - (3) LPWA (LoRaWAN) 高丘
- 7 事業費 29,700千円(委託料)
うち、令和7年度補正予算 22,000千円
令和8年度当初予算 7,700千円
- 8 補助率 定額(全額国費)

令和7年度		【主な内容】 計画策定委託業務 28,930千円 諸条件調査及びワークショップの実施、無線基地局の設置 等
当初予算額	決算見込額	
29,700	28,930	

予算説明資料

単位：千円

会計名	一般会計	款	6	項	1	目	3	事業	828
事業名	酪農経営安定対策事業				所管G		農業G		
予算書ページ	181 頁から						新・継	継続	
予算額	財源内訳								
	国	道	地方債	※その他	一般財源	※その他の内訳			
1,110					1,110				

◆ 事業の目的

酪農経営に対し、乳用牛および生乳の生産技術と品質の向上に資する各種支援を行い、生乳生産量の維持拡大と酪農経営基盤の安定を図る。

別添資料	無
------	---

◆ 事業の概要

- 1 乳用牛優良雌牛確保対策事業
 - (1) 事業内容 雌子牛を確保するため雌の出生割合の高い精液購入に対し助成
 - (2) 補助率 2分の1以内（上限額2,500円/1頭）
 - (3) 事業費 410千円（164頭×購入費用上限5,000円×1/2）

- 2 草地更新種子支援事業
 - (1) 事業内容 植生実態調査に基づく草地更新に必要な種子購入費に対し助成
 - (2) 補助率 30%
 - (3) 事業費 202千円（10ha×種子代67,110円×30%）

- 3 乳用牛飼養拡大事業
 - (1) 事業内容 乳用牛の公共牧場の入下牧に係る輸送費用に対し助成
 - (2) 補助率 3分の1以内
 - (3) 事業費 107千円（40頭×輸送経費8,000円×1/3）

- 4 酪農検定検査事業
 - (1) 事業内容 牛群・後代検定等の実施による牛群改良等の推進に対し助成
 - (2) 事業費 311千円（311頭×1,000円）

- 5 酪農ヘルパー事業
 - (1) 事業内容 町内酪農家の酪農ヘルパー利用による働き方改革の推進に対し助成
 - (2) 事業費 80千円（4戸×20,000円）

令和7年度		【主な内容】	
当初予算額	決算見込額	1 乳用牛優良雌牛確保（精液購入支援）	146頭
		2 草地更新種子支援面積	6.4ha
		3 乳用牛飼養拡大頭数	8頭
		4 酪農検定検査頭数	311頭
1,129	849	5 酪農ヘルパー事業戸数	4戸

予算説明資料

単位：千円

会計名	一般会計	款	6	項	1	目	3	事業	853
事業名	和牛経営安定対策事業				所管G		農業G		
予算書ページ	181 頁から						新・継	継続	
予算額	財源内訳								
	国	道	地方債	※その他	一般財源	※その他の内訳			
2,602					2,602				

◆ 事業の目的

和牛経営に対し、高齢繁殖雌牛の更新を条件として、優良繁殖雌牛の導入・保留等を支援し、良質な素牛生産による市場価格の向上と和牛経営基盤の安定を図る。

別添資料	無
------	---

◆ 事業の概要

1 優良繁殖雌牛導入・保留推進事業

- (1) 事業内容 和牛の市場価格の高位平準化を図るため、血統が古く、生産性の低下した高齢繁殖雌牛（10歳以上）の更新を伴う導入・保留に対し支援を行う。
- (2) 補助率 更新の伴う導入・保留 1頭につき、100千円以内
- (3) 事業費 2,000千円（20頭×更新100千円）

2 草地更新種子支援事業

- (1) 事業内容 植生実態調査に基づく草地更新に必要な種子購入費に対し助成
- (2) 補助率 30%
- (3) 事業費 202千円（10ha×種子代67,110円×30%）

3 黒毛和種繁殖牛群改良事業

- (1) 事業内容 ゲノミック評価（遺伝子情報）による解析により、牛本来の能力を判明させ、保留牛を選抜するうえで有効な判断材料を取得する。
- (2) 補助率 25%（町1/4、JA1/4、生産者1/2）
- (3) 事業費 400千円（100頭×検査料16千円/頭×1/4）

令和7年度		【主な内容】 1 優良繁殖雌牛導入・保留推進事業 補助頭数 更新20頭 2 草地更新種子支援事業 助成面積 10ha 3 黒毛和種繁殖牛群改良事業 検査数 100検体
当初予算額	決算見込額	
2,596	2,596	

予算説明資料

単位：千円

会計名	一般会計	款	6	項	1	目	4	事業	466
事業名	多面的機能支払事業				所管G		農業農村整備G		
予算書ページ	181 頁から						新・継	継続	
予算額	財源内訳								
	国	道	地方債	※その他	一般財源	※その他の内訳			
158,611		119,163			39,448				

◆ 事業の目的

農業・農村地域の有する多面的機能の維持・発揮を図るため、地域が共同で取り組む農村資源の維持向上活動を支援する。

別添資料	無
------	---

◆ 事業の概要

- 1 活動組織
 - 1 組織（厚真町資源保全協議会広域協定）
- 2 対象農用地面積
 - 5,708ha
 （田：3,370ha 畑：1,530ha 草地：808ha）
- 3 活動内容
 - (1) 農地維持支払：農地法面などの草刈りや水路の泥上げ
 - (2) 資源向上支払：水路、農道等の施設の補修、植栽など
 - (3) 多面的機能の更なる増進：防災・減災力の強化への取組み
- 4 支援交付金
 - (1) 負担区分：国（50%）、道（25%）、町（25%）
 - (2) 10aあたりの交付単価
 - ア 農地維持支払
田〈2,300円〉、畑〈1,000円〉、草地〈130円〉
 - イ 資源向上支払
田〈1,440円〉、畑〈360円〉、草地〈90円〉
 - ウ 多面的機能の更なる増進
田〈240円〉、畑〈60円〉、草地〈15円〉

令和7年度		【主な内容】 1 活動組織 1 組織（厚真町資源保全協議会広域協定） 2 対象農用地面積 5,708ha （田：3,370ha 畑：1,530ha 草地：808ha） 3 多面的機能の増進活動（防災・減災力強化）への取組み
当初予算額	決算見込額	
158,661	158,661	

予算説明資料

単位：千円

会計名	一般会計	款	6	項	1	目	4	事業	477
事業名	水利施設管理強化事業				所管G		農業農村整備G		
予算書ページ	183 頁から						新・継	継続	
予算額	財源内訳								
	国	道	地方債	※その他	一般財源	※その他の内訳			
14,810		11,100			3,710				

◆ 事業の目的

国営土地改良事業で整備した農業水利施設およびそれに関連した施設の管理において、住民参画を促しながら施設が有する多面的機能の強化を促進して管理体制の整備充実を図る。

別添資料	無
------	---

◆ 事業の概要

施設維持管理のうち多面的機能および管理体制の強化（高度化）に対する支援

- ① 操作運転費
- ② 施設保守管理（ダム、頭首工、揚水機場、用水路、ため池）
- ③ 光熱水費等（管理車両燃料費、保守点検費、各施設電力料金等）

令和7年度		【主な内容】 水利施設管理強化事業（土地改良区が実施主体） 施設保守管理
当初予算額	決算見込額	
14,495	15,795	

予算説明資料

単位：千円

会計名	一般会計	款	6	項	1	目	4	事業	492
事業名	農地耕作条件改善事業				所管G		農業農村整備G		
予算書ページ	183 頁から						新・継	継続	
予算額	財源内訳								
	国	道	地方債	※その他	一般財源	※その他の内訳			
23,500		18,500		5,000		農地耕作条件改善事業分担金 5,000			

◆ 事業の目的

- 1 耕作条件を改善し、担い手への農地集積促進を図る。
- 2 農家が行う農地の大区画化や暗渠排水整備を支援し、農業競争力強化を図る。

別添資料	無
------	---

◆ 事業の概要

定額助成

暗渠排水整備 事業費 23,500千円
(10.00ha ※実施設計を含む)

1 助成基準

- (1) 表土扱い無 上限額17.0万円/10a (補助額17,000千円)
- (2) 実施設計 1.5万円/10a (補助額 1,500千円)

2 補助残負担

受益者負担 (5,000千円)

令和7年度		【主な内容】 暗渠排水整備 7.1ha
当初予算額	決算見込額	
23,500	19,525	

予算説明資料

単位：千円

会計名	一般会計	款	6	項	1	目	4	事業	496
事業名	農地防災減災対策支援事業				所管G		農業農村整備G		
予算書ページ	183 頁から						新・継	継続	
予算額	財源内訳								
	国	道	地方債	※その他	一般財源	※その他の内訳			
520			400		120				

◆ 事業の目的

厚真町土地改良区が実施する農業用用水路整備への事業負担分
 震災以降、水路経年沈下が促進し、目地断裂箇所が増加しており軽微補修では対応できない状況である。厚幌導水路の本格運用により、用水量が増加しており水路沈下による通水断面不足を解消する。

別添資料	無
------	---

◆ 事業の概要

厚真町土地改良区が実施する農業用用水路整備（不陸修正）への町補助金

- 1 定率助成
 - 農業用排水路施設等整備 事業費 24,000千円
 - 厚南1地区 R7（20,000千円繰越）・R8（4,000千円）
 - 工期 R8 1ヶ年
- 2 助成基準（負担率）
 - (1) 国 55%
 - (2) 道 14%
 - (3) 町 13%
 - (4) 土地改良区 18%

令和7年度		【主な内容】 厚真町土地改良区が実施する農業用用水路整備 （不陸修正）への町補助金（助成基準 13%）定率助成 農業用排水路施設等整備 事業費20,000千円（繰越）
当初予算額	決算見込額	
1,664		

予算説明資料

単位：千円

会計名	一般会計	款	6	項	1	目	4	事業	1039
事業名	幌内沢地区道営ほ場整備事業				所管G		農業農村整備G		
予算書ページ	183 頁から						新・継	継続	
予算額	財源内訳								
	国	道	地方債	※その他	一般財源	※その他の内訳			
1,188		201	400	209	378	幌内沢地区道営ほ場整備事業分担金 209			

◆ 事業の目的

幌内沢地区道営ほ場整備事業計画

- 1 事業期間 令和2年度～令和9年度
- 2 受益面積 45.9ha
- 3 受益戸数 9戸
- 4 総事業費 920,000千円

別添資料

有

◆ 事業の概要

- 1 事業内容
附帯工一式
- 2 総事業費
6,700千円
- 3 地元負担率
12.5%
うち、道補助金 (対象経費×3.875%)
受益者分担金 (対象経費×4%)
町負担金 (対象経費×4.625%+対象外分)

令和7年度

【主な内容】

- 1 附帯工一式

当初予算額

決算見込額

2,000

2,000

予算説明資料

単位：千円

会計名	一般会計	款	6	項	1	目	4	事業	1186
事業名	上鹿沼第1地区道営ほ場整備事業				所管G		農業農村整備G		
予算書ページ	183 頁から						新・継	継続	
予算額	財源内訳								
	国	道	地方債	※その他	一般財源	※その他の内訳			
25,600		5,020	12,700	7,385	495	<small>上鹿沼第1地区道営ほ場整備事業分担金 6,302 農業生産基盤整備事業負担金 1,083</small>			

◆ 事業の目的

上鹿沼第1地区道営ほ場整備事業計画

- 1 事業期間 令和4年度～令和12年度
- 2 受益面積 49.35ha
 - (1) 厚真町域 40.58ha 82.24%
 - (2) むかわ町域 8.77ha 17.76%
- 3 受益戸数 9戸
- 4 総事業費 1,600,000千円

別添資料

有

◆ 事業の概要

- 1 事業内容
 - (1) 区画整理 (A=9.9ha)
 - (2) 附帯工一式
- 2 総事業費 202,000千円
- 3 地元負担率 12.5%

うち、道補助金 (対象経費×3.875%)
 受益者分担金 (対象経費×4%)
 町負担金 (対象経費×4.625%+対象外分)
 厚真町およびむかわ町の事業費負担割合は面積比率とする。

令和7年度

【主な内容】

当初予算額	決算見込額	<ol style="list-style-type: none"> 1 区画整理 (A=4.2ha) 2 区画附帯工一式
17,250	17,250	

予算説明資料

単位：千円

会計名	一般会計	款	6	項	1	目	4	事業	1244
事業名	上鹿沼第2地区道営ほ場整備事業				所管G		農業農村整備G		
予算書ページ	183 頁から						新・継	継続	
予算額	財源内訳								
	国	道	地方債	※その他	一般財源	※その他の内訳			
8,225		482	3,900	3,324	519	<small>上鹿沼第2地区道営ほ場整備事業分担金 1,933</small> <small>農業生産基盤整備事業負担金 1,391</small>			

◆ 事業の目的

上鹿沼第2地区道営ほ場整備事業計画

- 1 事業期間 令和5年度～令和13年度
- 2 受益面積 72.6ha
 - (1) 厚真町域 18.69ha 25.74%
 - (2) むかわ町域 53.91ha 74.26%
- 3 受益戸数 5戸
- 4 総事業費 1,600,000千円

別添資料

有

◆ 事業の概要

- 1 事業内容
測量調査および実施設計
- 2 総事業費
62,000千円
- 3 地元負担率
12.5%
うち、道補助金 (対象経費×3.875%)
受益者分担金 (対象経費×4%)
町負担金 (対象経費×4.625%+対象外分)
厚真町およびむかわ町の事業費負担割合は面積比率とする。

令和7年度		【主な内容】	1 測量調査および実施設計
当初予算額	決算見込額		
7,500	7,500		

予算説明資料

単位：千円

会計名	一般会計	款	6	項	1	目	4	事業	1298
事業名	龍神第1地区道営ほ場整備事業				所管G		農業農村整備G		
予算書ページ	183 頁から						新・継	継続	
予算額	財源内訳								
	国	道	地方債	※その他	一般財源	※その他の内訳			
4,725		1,142	2,000	1,180	403	龍神第1地区道営ほ場整備事業分担金 1,180			

◆ 事業の目的

龍神第1地区道営ほ場整備事業計画

- 1 事業期間 令和7年度～令和15年度
- 2 受益面積 16.1ha
- 3 受益戸数 8戸
- 4 総事業費 800,000千円

別添資料

有

◆ 事業の概要

1 事業内容

- (1) 測量調査および実施設計
- (2) 換地計画作成

2 総事業費

35,000千円

3 地元負担率

12.5%

うち、道補助金 (対象経費×3.875%)

受益者分担金 (対象経費×4%)

町負担金 (対象経費×4.625%+対象外分)

令和7年度

【主な内容】

- 1 測量調査および換地計画作成

当初予算額

決算見込額

1,625

1,625

予算説明資料

単位：千円

会計名	一般会計	款	6	項	1	目	4	事業	1302
事業名	龍神第2地区道営ほ場整備事業				所管G		農業農村整備G		
予算書ページ	183 頁から						新・継	継続	
予算額	財源内訳								
	国	道	地方債	※その他	一般財源	※その他の内訳			
1,600					1,600				

◆ 事業の目的

龍神第2地区道営ほ場整備事業計画

- 1 事業期間 令和9年度～令和17年度（予定）
- 2 受益面積 53.9ha
- 3 受益戸数 6戸
- 4 総事業費 2,000,000千円

別添資料

有

◆ 事業の概要

- 1 事業内容
令和9年度事業採択（予定）に向けた計画樹立（調査・換地計画等）実施に伴う負担金
- 2 負担金内容
 - (1) 計画樹立負担金
 - (2) 農用地等集団化計画作成に伴う負担金

令和7年度		【主な内容】 計画樹立負担金
当初予算額	決算見込額	
200	200	

予算説明資料

単位：千円

会計名	一般会計	款	6	項	1	目	4	事業	1370
事業名	厚和地区道営ほ場整備事業				所管G		農業農村整備G		
予算書ページ	183 頁から						新・継	継続	
予算額	財源内訳								
	国	道	地方債	※その他	一般財源	※その他の内訳			
2,266					2,266				

◆ 事業の目的

厚和地区道営ほ場整備事業採択に向けた調査・計画樹立および促進期成会活動
事業の支援

- 1 受益面積（予定） 37.2ha
- 2 受益戸数（予定） 5戸
- 3 総事業費（予定） 1,400,000千円

別添資料

有

◆ 事業の概要

- 1 事業内容
令和9年度事業採択（予定）に向けた計画樹立（調査・換地計画等）実施に伴う負担金
- 2 内容
 - (1) 計画樹立負担金
 - (2) 農用地等集団化計画作成に伴う負担金

令和7年度		【主な内容】 計画樹立負担金
当初予算額	決算見込額	
300	300	

予算説明資料

単位：千円

会計名	一般会計	款	6	項	1	目	4	事業	1416
事業名	防災重点農業用ため池整備事業				所管G		農業農村整備G		
予算書ページ	183 頁から						新・継	継続	
予算額	財源内訳								
	国	道	地方債	※その他	一般財源	※その他の内訳			
11,000			9,900		1,100				

◆ 事業の目的

防災上改修が必要と判断された農業用ため池について決壊による災害から住民の生命財産を保護し農業の持続的発展を図る。

道営農村地域防災減災事業計画

防災重点農業用ため池緊急整備事業（軽舞第2貯水池）

- 1 事業期間 令和7年度～令和12年度
- 2 防災受益面積 71.8ha
- 3 総事業費 570,000千円

別添資料

無

◆ 事業の概要

- 1 事業内容
耐震対策工事（令和8年度は実施設計および仮設工事）
- 2 総事業費
100,000千円
- 3 助成基準（負担率）
 - (1) 国 55%
 - (2) 道 34%
 - (3) 町 11%

令和7年度		【主な内容】 実施設計
当初予算額	決算見込額	
4,400	4,400	

予算説明資料

単位：千円

会計名	一般会計	款	6	項	1	目	5	事業	230
事業名	交流促進センター運営事業				所管G		経済G		
予算書ページ	185 頁から						新・継	継続	
予算額	財源内訳								
	国	道	地方債	※その他	一般財源	※その他の内訳			
50,904			20,000	25,000	5,904	ふるさと応援基金繰入金 25,000			

◆ 事業の目的

都市住民と町民のふれあいや交流を通じて、産業の振興と住民福祉の増進を図ることを目的として設置した厚真町交流促進センター（こぶしの湯あつま）の適正な施設管理及び運営管理をする。

別添資料	無
------	---

◆ 事業の概要

1 施設の概要

- (1) 施設名称 厚真町交流促進センターこぶしの湯あつま
- (2) 管理体制 指定管理者制度
- (3) 指定管理者 株式会社あつまスタンプ会（指定期間：R5～R9年度）

2 指定管理委託料 36,045千円

収支見込	
収入見込額（合計）	154,032千円
支出見込額（合計）	154,032千円
指定管理委託料	36,045千円
人件費	58,173千円
利用料金	67,665千円
光熱水・燃料費	41,170千円
飲食料	41,672千円
原材料費	23,086千円
物品販売収入	8,650千円
消耗品費	4,263千円
各種委託料	5,890千円
その他管理費	21,450千円

3 長寿命化計画策定委託料 5,500千円

4 修繕料 7,801千円

5 風呂の日負担金 1,035千円

6 その他経費（火災保険料他） 523千円

令和7年度		【主な内容】 令和7年度利用見込 121,600名 入浴者：82,600名、宿泊者：8,400名 合宿者：600名、貸室利用者：200名 宴会利用者：2,900名、加工室利用者：400名 レストラン利用者：26,500名
当初予算額	決算見込額	
54,542	54,542	

予算説明資料

単位：千円

会計名	一般会計	款	6	項	2	目	1	事業	1316
事業名	森林再生・林業復興整備事業			所管G		林業・森林再生推進G			
予算書ページ	189 頁から						新・継	継続	
予算額	財源内訳								
	国	道	地方債	※その他	一般財源	※その他の内訳			
97,573		97,573							

◆ 事業の目的

北海道胆振東部地震により被災した森林へアクセスする路網の整備を促進するため、林業専用道（規格相当）を開設する。

別添資料	無
------	---

◆ 事業の概要

林業専用道（規格相当）整備事業

1 予定路線

(1) 宇隆1号線	幅員 3.6 m	延長 1,070 m
(2) 桜丘1号線	幅員 3.6 m	延長 660 m
		合計 1,730 m

2 事業費内訳

(1) 委託料		
ア 測量調査委託料	13,806千円	
(2) 工事請負費	83,767千円	

令和7年度		<p>【主な内容】 林業専用道開設 3路線 2,620 m</p>
当初予算額	決算見込額	
120,520	140,654	

予算説明資料

単位：千円

会計名	一般会計	款	6	項	2	目	1	事業	1316
事業名	森林再生・林業復興整備事業				所管G		林業・森林再生推進G		
予算書ページ	189 頁から						新・継	継続	
予算額	財源内訳								
	国	道	地方債	※その他	一般財源	※その他の内訳			

◆ 事業の概要つづき



令和7年度	【主な内容】
当初予算額	
決算見込額	

予算説明資料

単位：千円

会計名	一般会計	款	6	項	2	目	1	事業	1337
事業名	森林整備支援事業				所管G	林業・森林再生推進G			
予算書ページ	189 頁から						新・継	継続	
予算額	財源内訳								
	国	道	地方債	※その他	一般財源	※その他の内訳			
21,032		8,309	12,700		23				

◆ 事業の目的

森林整備を実施する森林所有者を支援し、森林整備の推進を図る。

別添資料

無

◆ 事業の概要

1 造林推進対策事業補助金

人工造林における森林所有者の費用負担を軽減する。

- (1) 事業対象 造林補助事業の対象となった人工林
- (2) 事業主体 苫小牧広域森林組合
- (3) 事業量 52.95ha
- (4) 補助率 事業費の26%（うち16%は北海道負担）
- (5) 補助金額 13,503千円

2 下刈推進事業補助金

下刈における森林所有者の費用負担を軽減する。

- (1) 事業対象 造林補助事業の対象となった森林組合が行う下刈
- (2) 事業主体 苫小牧広域森林組合
- (3) 事業量 224.48ha
- (4) 補助率 事業費から造林補助額を差引いた自己負担額の1/2以内
- (5) 補助金額 3,304千円

3 除間伐促進事業補助金

除伐、保育間伐における森林所有者の費用負担を軽減する。

- (1) 事業対象 造林補助事業の対象となった森林組合が行う除伐、保育間伐
- (2) 事業主体 苫小牧広域森林組合
- (3) 事業量 86.05ha
- (4) 補助率 事業費から造林補助額を差引いた自己負担額の1/2以内
- (5) 補助金額 1,980千円

令和7年度		【主な内容】 1 造林面積 : 49.76ha 2 下刈面積 : 214.21ha 3 除間伐面積 : 44.98ha 4 森林保護面積 : 1,291.17ha
当初予算額	決算見込額	
19,150	19,150	

予算説明資料

単位：千円

会計名	一般会計	款	6	項	2	目	1	事業	1337
事業名	森林整備支援事業				所管G	林業・森林再生推進G			
予算書ページ	189 頁から						新・継	継続	
予算額	財源内訳								
	国	道	地方債	※その他	一般財源	※その他の内訳			

◆ 事業の概要つづき

4 森林保護推進事業補助金

森林保護（野鼠防除）における森林所有者の費用負担を軽減する。

- (1) 事業対象 造林補助事業の対象となった森林組合が行う森林保護（野鼠防除）
- (2) 事業主体 苫小牧広域森林組合
- (3) 事業量 1, 300 ha
- (4) 補助率 事業費から造林補助額を差引いた自己負担額の1/2以内
- (5) 補助金額 2, 245千円

令和7年度	【主な内容】
当初予算額	
決算見込額	

予算説明資料

単位：千円

会計名	一般会計	款	6	項	2	目	1	事業	1338
事業名	森林再生・林業復興支援事業				所管G		林業・森林再生推進G		
予算書ページ	189 頁から						新・継	継続	
予算額	財源内訳								
	国	道	地方債	※その他	一般財源	※その他の内訳			
33,035		10,107	17,200	5,700	28	森林再生・林業復興基金繰入金 5,700			

◆ 事業の目的

北海道胆振東部地震により被災した森林の復旧を行う森林所有者を支援し、森林再生・林業復興の促進を図る。

別添資料

無

◆ 事業の概要

1 造林推進対策事業（被災森林）補助金

被災森林を造林する事業費に対し、造林補助事業に加え上乗せ補助をすることで森林所有者の費用負担を軽減する。

- (1) 事業対象 造林補助事業の対象となった人工造林
- (2) 事業主体 苫小牧広域森林組合
- (3) 事業量 35.00ha
- (4) 補助率 事業費の26%（うち16%は北海道負担）
- (5) 補助金額 6,335千円

2 被害木整理推進対策事業補助金

被災木整理をする事業費（特殊地拵え、森林作業道設置）に対し、造林補助事業に加え上乗せ補助をすることで森林所有者の費用負担を軽減する。

- (1) 事業対象 造林補助事業の対象となった森林組合が行う特殊地拵と、森林作業道の設置
- (2) 事業主体 苫小牧広域森林組合
- (3) 事業量 20.00ha、13,070m
- (4) 補助率 事業費の11%（うち5.5%は北海道負担）
- (5) 補助金額 12,437千円

令和7年度		【主な内容】 1 造林推進対策事業（被災森林）補助金 植栽 40.44ha 2 被害木整理推進対策事業補助金 特殊地拵 26.93ha
当初予算額	決算見込額	
43,236	43,236	

予算説明資料

単位：千円

会計名	一般会計	款	6	項	2	目	1	事業	1338
事業名	森林再生・林業復興支援事業				所管G		林業・森林再生推進G		
予算書ページ	189 頁から						新・継	継続	
予算額	財源内訳								
	国	道	地方債	※その他	一般財源	※その他の内訳			

◆ 事業の概要つづき

3 森林作業道設置推進事業補助金

被災森林を造林する事業の実施のために設置する森林作業道の整備費について、造林補助事業に加え上乗せ補助をすることで森林所有者の費用負担を軽減し、森林再生を加速する。

- (1) 事業対象 造林補助事業の対象となった森林組合が行う森林作業道の設置
- (2) 事業主体 苫小牧広域森林組合
- (3) 事業量 13,070m
- (4) 補助率 事業費の24%
- (5) 補助金額 14,263千円

令和7年度		【主な内容】 3 森林作業道設置推進事業補助金 森林作業道 13,000m
当初予算額	決算見込額	

予算説明資料

単位：千円

会計名	一般会計	款	6	項	2	目	2	事業	512
事業名	町有林造林事業				所管G		林業・森林再生推進G		
予算書ページ	191 頁から						新・継	継続	
予算額	財源内訳								
	国	道	地方債	※その他	一般財源	※その他の内訳			
39,826		25,337		14,489		町有林間伐材売払収入 4,053 緑化事業基金繰入金 10,436			

◆ 事業の目的

町有林の適正な管理による森林の多面的機能の発揮と、地域経済へ寄与することを目的とする。

別添資料

無

◆ 事業の概要

1 町有林造成事業

(1) 地拵作業	8,580千円	(15.00ha)
(2) 植栽作業	9,594千円	(12.46ha)
(3) 下刈作業	7,295千円	(36.84ha)
(4) 間伐作業	8,174千円	(13.51ha)
(5) 除伐作業	4,238千円	(13.76ha)
(6) 作業道修繕作業	1,100千円	(3箇所)
(7) 野鼠駆除(1回散布)		
ア 消耗品	344千円	(殺鼠剤104kg)
イ 委託料	501千円	(130.00ha)

令和7年度

【主な内容】

当初予算額	決算見込額	1	地拵	:	8.13ha
		2	植栽	:	5.70ha
26,029	26,029	3	下刈	:	26.54ha
		4	除間伐	:	29.01ha
		5	野鼠駆除薬剤散布	:	110.04ha

予算説明資料

単位：千円

会計名	一般会計	款	6	項	2	目	2	事業	1080
事業名	環境保全林整備事業				所管G		林業・森林再生推進G		
予算書ページ	191 頁から						新・継	継続	
予算額	財源内訳								
	国	道	地方債	※その他	一般財源	※その他の内訳			
5,622				5,622		森林環境譲与税基金 5,622			

◆ 事業の目的

新町、豊沢、宇隆地区環境保全林内において木材生産だけでなく、散策、環境教育、体験プログラム等の多様な活用方法を検討・実施することで、森林の持つ魅力を広く体感できる場所として整備する。

別添資料	無
------	---

◆ 事業の概要

- 1 散策路等の修繕・管理
 - (1) 環境保全林内の散策路等の修繕料 800千円
 - (2) 散策路管理委託料 422千円

- 2 アクセス道路の整備
 - (1) アクセス道拡幅等事業 4,400千円

- 3 今後の進め方
 - (1) 町民等が参加できる森林内での活動を年間複数開催
 - (2) 拠点施設建設を検討
 - (3) 展望台への散策路を一定期間の土日祝に開放することを検討

令和7年度		【主な内容】 1 散策路沿いの柵の設置 2 町民向けのイベントの開催 3 拠点施設の基本・実施設計 4 アクセス道及び散策路等の維持管理
当初予算額	決算見込額	
13,000	12,554	

予算説明資料

単位：千円

会計名	一般会計	款	6	項	2	目	2	事業	1317
事業名	被災町有林等造林事業				所管G		林業・森林再生推進G		
予算書ページ	191 頁から						新・継	継続	
予算額	財源内訳								
	国	道	地方債	※その他	一般財源	※その他の内訳			
20,493		15,577		4,916		町有林間伐材売却収入 420 緑化事業基金繰入金 4,496			

◆ 事業の目的

北海道胆振東部地震により被災した町有林及び町有林と一体施業を行う私有林を復旧するための森林整備を行う。

別添資料

無

◆ 事業の概要

1 被災町有林造林事業

被災した町有林における森林整備

- (1) 特殊地拵作業 3,168千円 (1.20ha)
- (2) 植栽作業 1,964千円 (2.55ha)
- (3) 作業道新設 6,820千円 (1,000m)

2 被災町有林一体造林事業（私有林）

町有林と同一流域に所在する被災した私有林の森林整備

- (1) 特殊地拵作業 743千円 (0.30ha)
- (2) 植栽作業 978千円 (1.27ha)
- (3) 作業道新設 6,820千円 (1,000m)

令和7年度

【主な内容】

当初予算額	決算見込額	1 森林再生・林業振興整備事業 (1) 作業道新設 : 3,400m 2 被災町有林造林事業 (1) 特殊地拵作業 : 1.51ha
29,596	29,596	

予算説明資料

単位：千円

会計名	一般会計	款	6	項	3	目	1	事業	791
事業名	漁業後継者育成対策事業				所管G		経済G		
予算書ページ	193 頁から						新・継	新規	
予算額	財源内訳								
	国	道	地方債	※その他	一般財源	※その他の内訳			
5,200					5,200				

◆ 事業の目的

厚真の漁業者の高齢化が進む中、将来に向けて持続的に発展させていくため、意欲ある新規漁業就業者の育成を行う。

別添資料

無

◆ 事業の概要

1 活用する制度

漁業者（正組合員）として育成するには、時間を有することから、地域おこし協力隊制度を活用し、3年間かけて育成をしていく。

2 委嘱概要

(1) 委嘱対象

地域と共存・連携していくことが本町の漁業者として必要であることから、公募ではなく、鵒川漁業協同組合から推薦された1名を対象とする。

(2) 委嘱予定日

令和8年4月1日予定

(3) 予算額

ア 報酬 4,200千円（350千円×12カ月）

イ 活動助成費 1,000千円

* 地域おこし協力隊に要する経費はすべて「特別交付税」措置対象

令和7年度

【主な内容】

当初予算額	決算見込額	

予算説明資料

単位：千円

会計名	一般会計	款	6	項	3	目	1	事業	1384
事業名	ホタテ稚貝放流事業				所管G		経済G		
予算書ページ	195 頁から						新・継	継続	
予算額	財源内訳								
	国	道	地方債	※その他	一般財源	※その他の内訳			
14,000				10,000	4,000	地域振興基金繰入金 10,000			

◆ 事業の目的

令和5年度から3年連続でシシヤモ漁が休漁する等、海水温の上昇、水環境の変化に伴い、水資源も変化している。厚真町の重要な水資源であるホタテの安定的な漁獲を実現させるため、鵜川漁業協同組合が行うホタテ稚貝を放流する取組に対し支援する。

別添資料

無

◆ 事業の概要

1 ホタテ稚貝放流事業補助金

(1) 事業の内容

鵜川漁業協同組合では令和8年度北海道内の2地区（室蘭地区、有珠地区）からホタテの稚貝購入を予定しているため、それに係る経費の一部を補助する。また、令和7年度に導入したホタテ稚貝の採苗器により、厚真の海域において稚貝の採苗も実施していることから、ハイブリット式で稚貝放流を行い、将来への安定的な資源確保を目指す。

(2) 購入する稚貝の数 500万粒

(3) 補助金の額 14,000千円

稚貝数500万粒×5.7円=28,500千円

運送及び用船料 2,460千円

※(28,500千円+2,460千円)÷1.1×0.5≒14,000千円

令和7年度

【主な内容】

1 ホタテ稚貝採苗器導入支援事業補助金 2,000千円
近年、北海道内では養殖されるホタテ稚貝の大量へい死による供給不足が生じる年もあるため、厚真町の海域で新たにホタテの採苗取組に対し、導入する器材の一部経費を補助

当初予算額

決算見込額

2,000

2,000

予算説明資料

単位：千円

会計名	一般会計	款	7	項	1	目	1	事業	526
事業名	商工業振興事業				所管G		経済G		
予算書ページ	195 頁から						新・継	継続	
予算額	財源内訳								
	国	道	地方債	※その他	一般財源	※その他の内訳			
4,536				4,000	536	地域振興基金繰入金 4,000			

◆ 事業の目的

町内の経済活動を活性化させるため、企業自らの創意工夫による経営拡大・経営改善の取組や地元雇用の拡大、就労環境の改善に取り組む企業に対する支援を目的とする。

別添資料	無
------	---

◆ 事業の概要

- 1 経営強化促進補助金 4,036千円（新規2,000千円×2件、継続1件）
 商工業者が行う積極的かつ創意工夫のある取り組みで、商工業の振興、活性化を図る事業を行う事業者に対し、2,000千円を上限とし、要した経費の1/2を補助する。
- 2 雇用拡大奨励金 300千円（300千円×1件）
 地元雇用の場の確保および拡大を図るため、正規職員の雇用定数を増やす雇用をした事業者に対して、1企業につき2人増を限度とし、雇用定数1人増につき300千円を補助する。
- 3 職住近接促進奨励金 200千円（200千円×1件）
 人口減少対策および就労環境の改善のため、町外から町内企業へ通勤している正規職員が町内に転入する際にかかる費用に対して、1人につき200千円を上限として、支給した額の2/3を補助する。

令和7年度		【主な内容】 経営強化促進補助金 7件 5,654千円 職住近接促進奨励金 2件 347千円
当初予算額	決算見込額	
4,800	6,001	

予算説明資料

単位：千円

会計名	一般会計	款	7	項	1	目	1	事業	1304
事業名	キャッシュレス決済推進事業				所管G		経済G		
予算書ページ	197 頁から						新・継	継続	
予算額	財源内訳								
	国	道	地方債	※その他	一般財源	※その他の内訳			
3,500					3,500				

◆ 事業の目的

厚真町の地域循環型ICカード「あつまるカード」普及活動に対する支援や、地域内事業者がキャッシュレス決済機器を導入するための支援を行うことで、町内におけるキャッシュレス決済の促進を図る。

また、ECビジネスを新たに実施又は規模拡大をする事業者に対し支援をすることで、経済活動の規模拡大及び活性化を図る。

別添資料

無

◆ 事業の概要

- 1 あつまるカード運営事業者に対する補助金 1,000千円
株式会社あつまスタンプ会（本カードの運営母体）に対し、アプリやチャージ機を運用するために必要な経費の一部を支援する。
(1)チャージ機及びアプリケーション維持経費（4/5補助）補助額780千円
(2)チャージにおける0.5%のプレミアム分経費（全額補助）補助額220千円
- 2 キャッシュレス決済導入支援事業補助金 200千円
町内の事業者がキャッシュレス決済機器（周辺機器も含む）の導入又は更新に対し、その費用の一部を支援する。
(1) 補助額 100千円/1店舗
(2) 補助率 3/4
(3) 対象者 町内の事業者（キャッシュレス決済の導入をすること）
(4) 補助対象 キャッシュレス決済導入に係る機器導入経費（iPad、バーコードリーダー、キャッシュドロア等）
- 3 ECサイト運用支援事業補助金 2,300千円
町内の事業者が新たに又は事業拡大してECビジネスを実施する際に、サイトの構築等に係る経費の一部を支援する。

令和7年度		【主な内容】 (1) あつまるカード運営事業者補助金 1,207千円 (2) キャッシュレス決済導入事業補助金 500千円 (3) ECサイト運用支援事業補助金 2,900千円
当初予算額	決算見込額	
3,907	4,607	

予算説明資料

単位：千円

会計名	一般会計	款	7	項	1	目	1	事業	1304
事業名	キャッシュレス決済推進事業				所管G		経済G		
予算書ページ	197 頁から						新・継	継続	
予算額	財源内訳								
	国	道	地方債	※その他	一般財源	※その他の内訳			

◆ 事業の概要につき

(1) 補助の概要

町内の事業者を対象とし、実施内容に応じたメニューを用意

ア 自社EC（あつまるカード連携なし）の立ち上げ

① 補助額 1,000千円

② 補助率 1/2

イ モール（複数のブランドや店舗が一つの大きなサイトにて出店する形式のオンラインプラットフォーム）での出店

① 補助額 300千円

② 補助率 1/2

(2) 補助対象経費

ア 立ち上げをした自社サイトの広告宣伝をする経費（広告費）

イ その他、必要と認められる経費

令和7年度		【主な内容】 (1) あつまるカード運営事業者補助金 1,547千円 (2) キャッシュレス決済導入事業補助金 500千円 (3) ECサイト運用支援事業補助金 2,900千円
当初予算額	決算見込額	
3,907	4,607	

予算説明資料

単位：千円

会計名	一般会計	款	7	項	1	目	3	事業	917
事業名	特産品開発・PR事業			所管G			経済G		
予算書ページ	201 頁から						新・継	継続	
予算額	財源内訳								
	国	道	地方債	※その他	一般財源	※その他の内訳			
1,867					1,867				

◆ 事業の目的

厚真町の農林水産物を使用した特産品の開発・製造・販売の促進により、町内における6次産業化の流れを確立し、農林水産物の付加価値を高めることを目的とする。

別添資料	無
------	---

◆ 事業の概要

- 1 厚真町特産品づくり支援事業補助金 1,200千円
 町内に事務所または住所を有し、新たな商品開発や商品の販路拡大に取り組む者に対する補助
 - (1) 新商品開発試作事業（地域の特産加工品開発に必要な原材料の購入）
補助対象経費の10/10以内（上限200千円）
 - (2) 商品化・販路開拓支援事業（特産加工品の開発から販路開拓までの事業化に向けた一連の取り組みを行う事業）
補助対象経費の1/2以内（上限1,000千円）
 - (3) 地域資源活用事業（ふるさと納税地場産品基準を満たし登録される商品の開発から販路開拓までの一連の取り組みを行う事業）
補助対象経費の3/4以内（上限500千円）

ア 本事業は、完全に新規の商品を開発する場合のみに使用可能とする。
 イ ふるさと納税の地場産品基準（商品の原材料の主要部が厚真町産である等）を満たし、商品完成後は、町の返礼品とすること
- 2 特産品PRイベントへの参加費 167千円
 首都圏で開催される全国の市町村が集まる特産品PRイベントに参加
- 3 PR用経費（消耗品等） 500千円

令和7年度		【主な内容】 1 厚真町特産品づくり支援事業補助金 1,700千円 2 PR用経費（旅費・消耗品費） 677千円
当初予算額	決算見込額	
2,377	2,377	

予算説明資料

単位：千円

会計名	一般会計	款	7	項	1	目	3	事業	928
事業名	ハスカップ・地域ブランド化推進事業				所管G		経済G		
予算書ページ	201 頁から						新・継	継続	
予算額	財源内訳								
	国	道	地方債	※その他	一般財源	※その他の内訳			
1,011					1,011				

◆ 事業の目的

栽培面積日本一を誇る厚真産ハスカップを関係団体（生産者、町内事業者）などが連携して厚真産ハスカップのブランド化を推進し、地域活性化を図ることを目的とする。

別添資料	無
------	---

◆ 事業の概要

- 1 旅費 11千円
厚真産ハスカップをPRするために必要な職員旅費
- 2 ブランド化構築補助金 1,000千円
 - (1) 厚真産ハスカップのブランド化を推進するために実施するハスカップフェアの開催やハスカップフォーラムの開催など、厚真産ハスカップブランド化推進協議会の運営にかかる経費
 - (2) 地理的表示登録に係る費用
 - (3) 品種登録料負担金

令和7年度		【主な内容】 厚真産ハスカップブランド化推進協議会開催 厚真産ハスカップフェア開催 参加農園 9農園 来場者数 2,459人
当初予算額	決算見込額	
1,292	1,292	

予算説明資料

単位：千円

会計名	一般会計	款	7	項	1	目	3	事業	1271
事業名	起業推進事業				所管G		経済G		
予算書ページ	201 頁から						新・継	継続	
予算額	財源内訳								
	国	道	地方債	※その他	一般財源	※その他の内訳			
14,847				14,000	847	復旧・復興基金繰入金 14,000			

◆ 事業の目的

起業に向けた取組みを支援するため起業時における開業経費等の必要な経費の負担を軽減することにより、新たな起業への取組みを奨励し、それをもって地域経済の活性化を図る。

別添資料

無

◆ 事業の概要

- 1 起業化支援事業補助金 9,787千円
 (新規 6,000千円 3件、継続 3,787千円 5件)
 本町内で起業するための事業及び起業直後の安定的な事業継続を図るための事業に対する補助
 (1) 補助率 1/2以内(上限 2,000千円)
 (2) 事業期間 3年
- 2 新規事業開発支援補助金 5,000千円
 町内事業者で、起業から5年以内もしくは新規事業を展開し事業規模を拡大することを計画している者の内、金融機関等から無担保・無保証で融資を受けられた事業者に対する補助
 補助率 1/2以内(上限 5,000千円)
- 3 委員報償 50千円
- 4 委員費用弁償 10千円

令和7年度		【主な内容】 起業化支援事業補助金 15,862千円(新規8件、継続6件)
当初予算額	決算見込額	
14,554	15,862	

予算説明資料

単位：千円

会計名	一般会計	款	8	項	2	目	1	事業	1312
事業名	交通安全施設整備事業				所管G		土木G		
予算書ページ	205 頁から						新・継	継続	
予算額	財源内訳								
	国	道	地方債	※その他	一般財源	※その他の内訳			
4,000					4,000				

◆ 事業の目的

住宅地や危険性が高い交差点等にカラー舗装や道路標示等の交通安全施設を設置することで交通安全性の向上、沿線住民の環境整備を図る

別添資料

無

◆ 事業の概要

1 施工内容

- (1) カラー舗装、道路標示の設置による注意喚起および交通安全啓発
- (2) 厚真大通線の柵設置

2 施工箇所

- (1) 豊川上厚真線、厚真大通線、共栄東西線、富野浜厚真線
- (2) 厚真大通線

令和7年度		【主な内容】 カラー舗装及び路面表示 施工箇所（カラー舗装）：学園通り線 施工箇所（路面表示）：学園通り線・新町公園通り線・豊川上厚真線
当初予算額	決算見込額	
1,650	1,595	

予算説明資料

単位：千円

会計名	一般会計	款	8	項	2	目	2	事業	546
事業名	浜1号線道路整備事業				所管G		土木G		
予算書ページ	205 頁から						新・継	継続	
予算額	財源内訳								
	国	道	地方債	※その他	一般財源	※その他の内訳			
56,500	37,000	1,200	16,600		1,700				

- ◆ 事業の目的
 津波防災事業に伴う避難道路の整備（道路拡幅整備）
 施工延長 L = 1.1 km

別添資料 無

- ◆ 事業の概要
 道路整備（拡幅）の詳細設計および用地確定測量 L = 1.1 km、地質調査1箇所

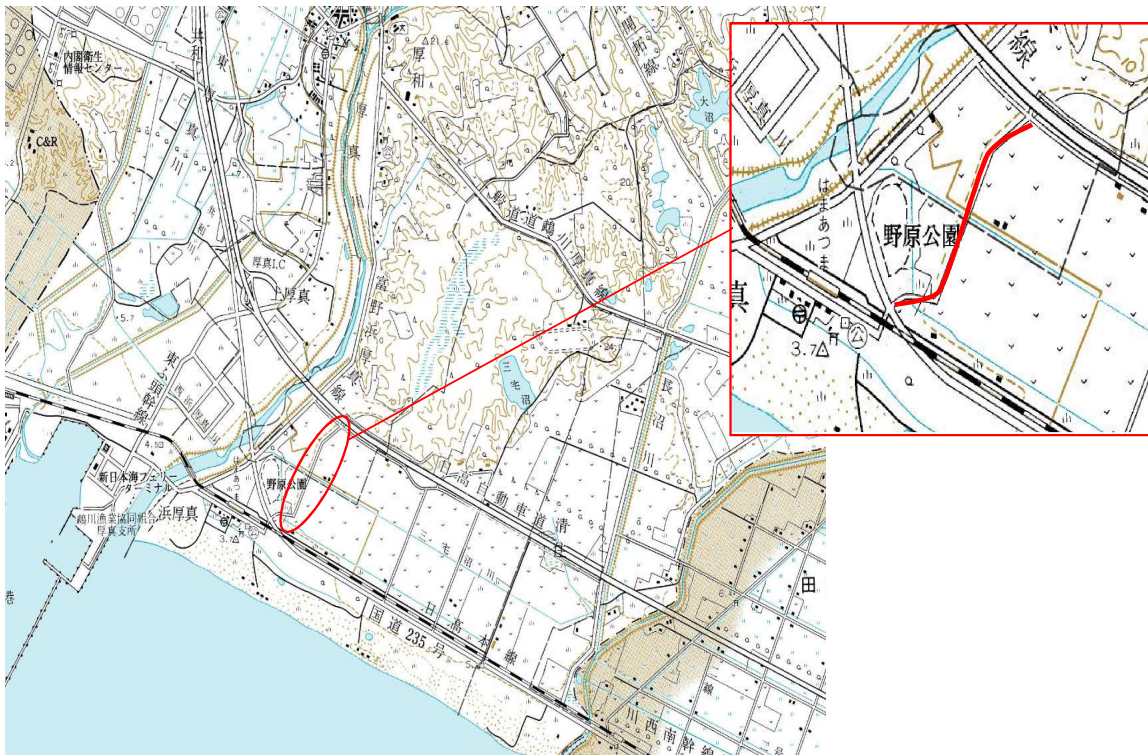

令和7年度		【主な内容】 道路拡幅の概略設計 L = 1.1 km
当初予算額	決算見込額	
3,650	2,420	

予算説明資料

単位：千円

会計名	一般会計	款	8	項	2	目	2	事業	562
事業名	浜3号線道路整備事業				所管G		土木G		
予算書ページ	205 頁から						新・継	継続	
予算額	財源内訳								
	国	道	地方債	※その他	一般財源	※その他の内訳			
79,800	53,200	1,800	23,900		900				

◆ 事業の目的

津波防災事業に伴う避難道路の整備（道路拡幅整備）
 施工延長 L = 2.0 km

別添資料

無

◆ 事業の概要

道路整備（拡幅）の詳細設計 L = 2.0 km、地質調査1箇所

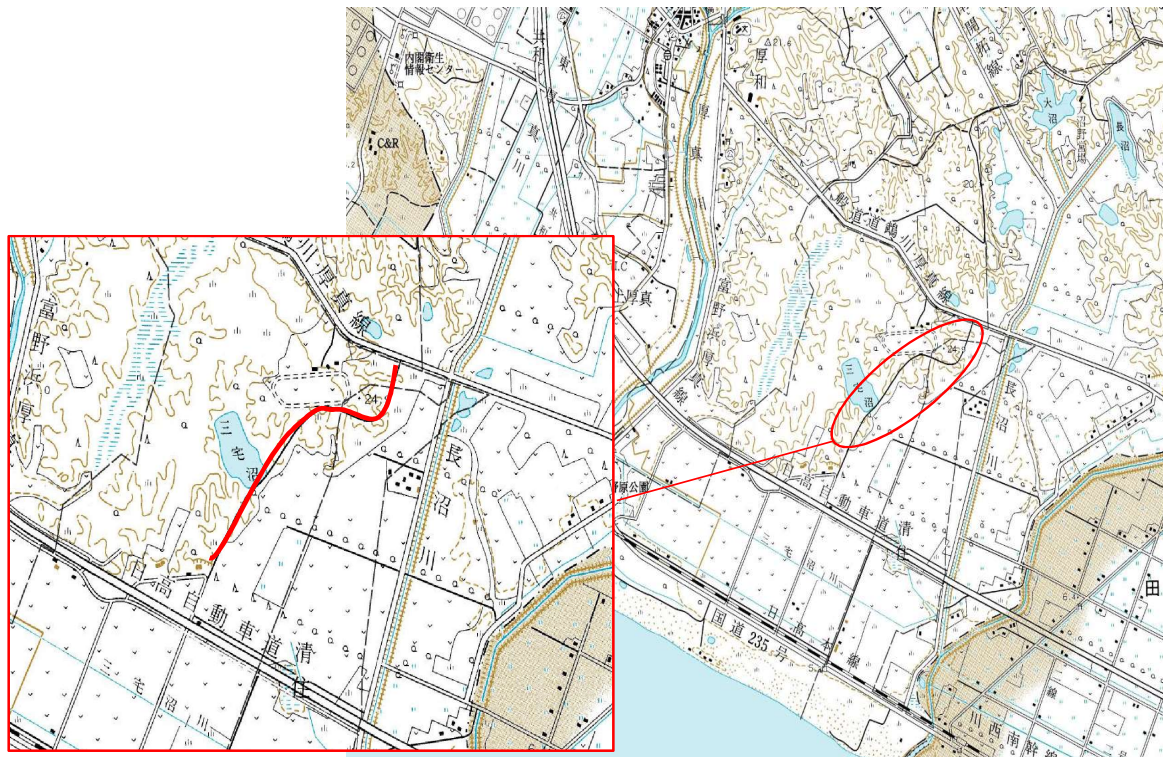

令和7年度		【主な内容】 道路未改良部分～道道鶴川厚真線までの道路拡幅の概略設計 L = 2.0 km
当初予算額	決算見込額	
8,000	4,400	

予算説明資料

単位：千円

会計名	一般会計	款	8	項	2	目	2	事業	890
事業名	道路施設点検事業				所管G		土木G		
予算書ページ	207 頁から						新・継	新規	
予算額	財源内訳								
	国	道	地方債	※その他	一般財源	※その他の内訳			
14,700	8,820			5,000	880	復旧・復興基金繰入金 5,000			

◆ 事業の目的

老朽化が進む道路の定期点検を行い、予防的観点から必要な対策を講じることで長寿命化を図り、道路の安全性を図る

別添資料

無

◆ 事業の概要

路面性状調査 L = 1 0 3 k m

令和7年度	【主な内容】
当初予算額	
決算見込額	

予算説明資料

単位：千円

会計名	一般会計	款	8	項	2	目	2	事業	1152
事業名	豊川共和線道路整備事業				所管G		土木G		
予算書ページ	207 頁から						新・継	継続	
予算額	財源内訳								
	国	道	地方債	※その他	一般財源	※その他の内訳			
80,000	48,000		28,800		3,200				

◆ 事業の目的

道路の路面性状調査の結果をもとに、老朽化した舗装の効果的な補修を講じることで道路の長寿命化を図り、安心安全な道路網を確保する

別添資料	無
------	---

◆ 事業の概要

舗装補修工事 L = 2,000 m W = 7.5 m
 切削オーバーレイ 舗装打換え

令和7年度		【主な内容】 切削オーバーレイ 舗装打換え L = 70 m
当初予算額	決算見込額	
35,000	3,861	

予算説明資料

単位：千円

会計名	一般会計	款	8	項	2	目	2	事業	1200
事業名	北部厚真川左岸道路整備事業				所管G		土木G		
予算書ページ	207 頁から						新・継	継続	
予算額	財源内訳								
	国	道	地方債	※その他	一般財源	※その他の内訳			
501,000	239,000		239,000	23,000		復旧・復興基金繰入金 23,000			

◆ 事業の目的

道道上幌内早来停車場線のバイパスとして北部地区厚真川左岸の道路網（町道幌内左岸線、富里線）を整備し、災害時の避難路複線化を図る

別添資料	無
------	---

◆ 事業の概要

- 1 道路改良舗装工事
改良工L = 850 m（富里線）
- 2 測量設計（地盤改良配合調査）
- 3 埋蔵文化財調査

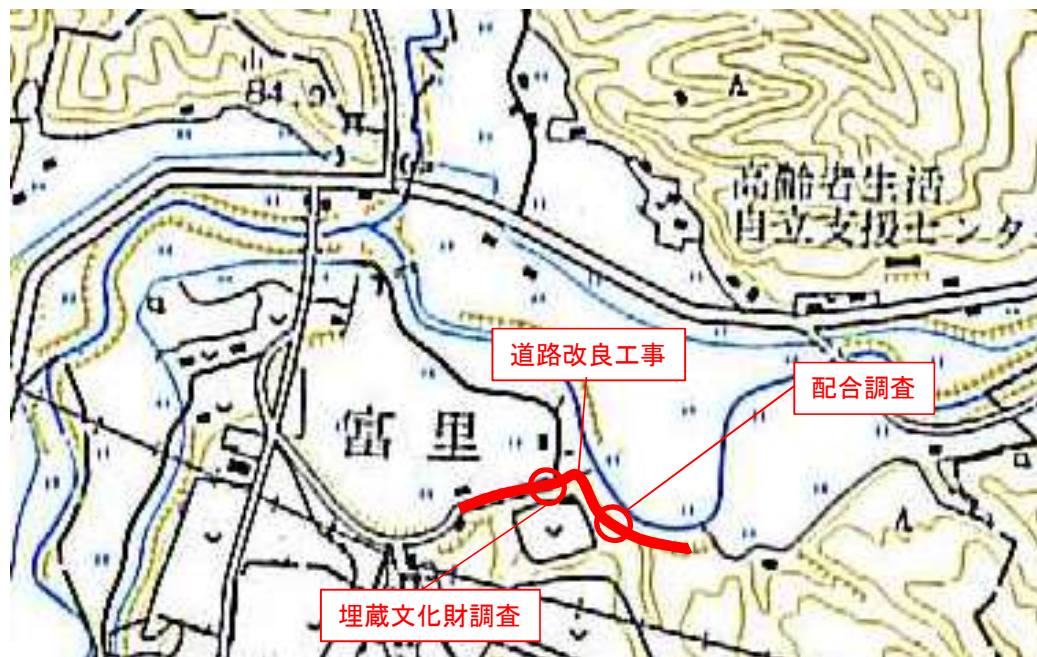

令和7年度		【主な内容】 道路改良工事（幌内左岸線）：L = 1,350 m 埋蔵文化財調査（富里線）
当初予算額	決算見込額	
417,000	416,500	

予算説明資料

単位：千円

会計名	一般会計	款	8	項	2	目	2	事業	1296
事業名	竜神沼線道路整備事業				所管G		土木G		
予算書ページ	207 頁から						新・継	新規	
予算額	財源内訳								
	国	道	地方債	※その他	一般財源	※その他の内訳			
16,600			16,600						

◆ 事業の目的

町道竜神沼線における老朽化した歩道の整備を行い、道道富野軽舞線から厚南中学校までの通学路の安全性の向上を図る

別添資料

無

◆ 事業の概要

歩道整備工事 L = 400 m

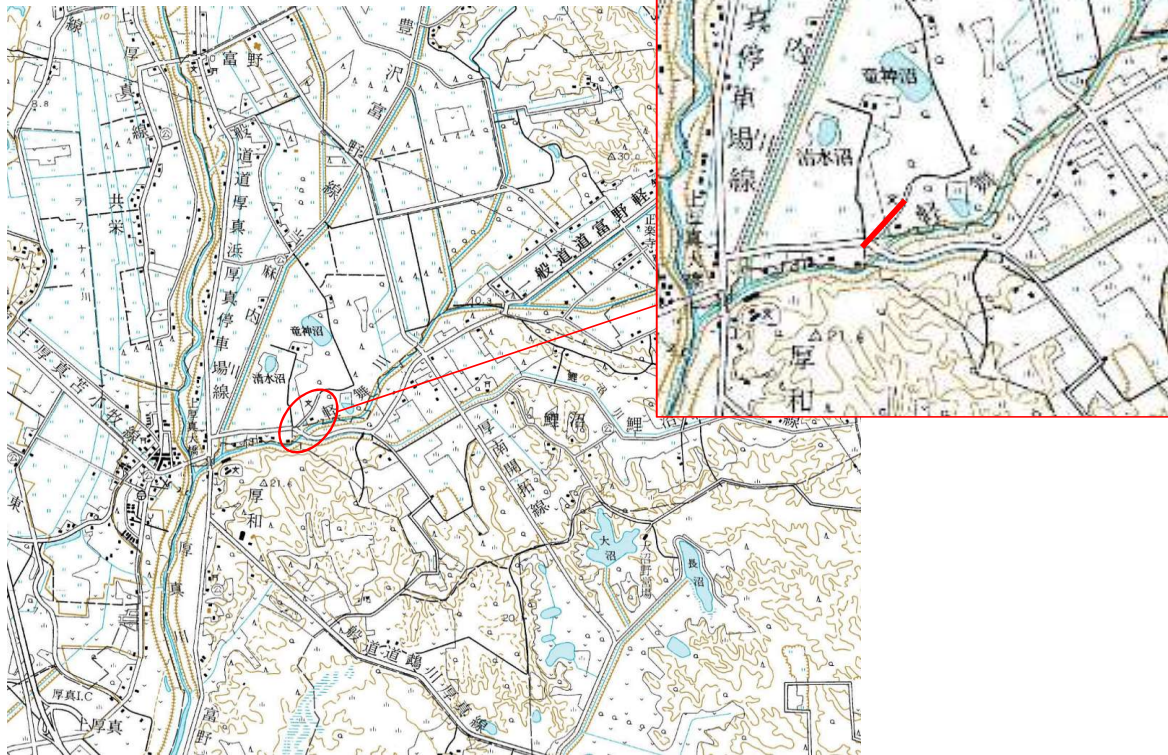

令和7年度

【主な内容】

当初予算額

決算見込額

予算説明資料

単位：千円

会計名	一般会計	款	8	項	2	目	2	事業	1394
事業名	鹿沼上沢線道路整備事業				所管G		土木G		
予算書ページ	207 頁から						新・継	継続	
予算額	財源内訳								
	国	道	地方債	※その他	一般財源	※その他の内訳			
141,000			141,000						

◆ 事業の目的

町道鹿沼上沢線の道路側溝の補修事業
上鹿沼地区基盤整備事業と併せて整備を実施する

別添資料

無

◆ 事業の概要

道路側溝の補修工事 工事延長L = 530 m

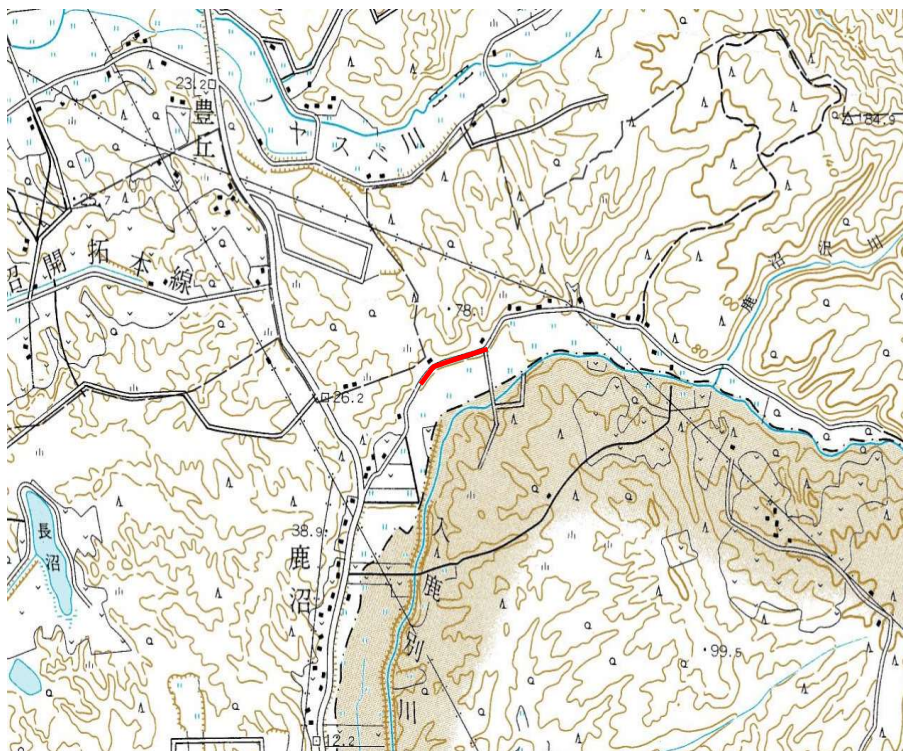

令和7年度

【主な内容】

道路側溝の補修工事 工事延長L = 110 m

当初予算額

決算見込額

39,000

39,000

予算説明資料

単位：千円

会計名	一般会計	款	8	項	2	目	2	事業	1425
事業名	共和地区排水整備事業				所管G		土木G		
予算書ページ	207 頁から						新・継	継続	
予算額	財源内訳								
	国	道	地方債	※その他	一般財源	※その他の内訳			
1,680					1,680				

◆ 事業の目的

共和地区の排水整備を行うことで豪雨時の排水を速やかに行うことを目的とする

別添資料

無

◆ 事業の概要

側溝整備工事 L = 1 1 0 m

令和7年度

【主な内容】

漁民団地地区～5区排水系統調査委託 L = 3. 7 1 k m

当初予算額

決算見込額

9,020

5,566

予算説明資料

単位：千円

会計名	一般会計	款	8	項	2	目	2	事業	1444
事業名	(庁舎周辺等) 町道整備事業				所管G		庁舎周辺等整備推進室		
予算書ページ	207 頁から						新・継	新規	
予算額	財源内訳								
	国	道	地方債	※その他	一般財源	※その他の内訳			
150,000	7,500		7,500	135,000		ふるさと応援基金繰入金 135,000			

◆ 事業の目的

新庁舎・文化交流施設・総合福祉センター等を結ぶ安全でわかりやすい歩行者・車両動線を再編し、広場・駐車場・公共交通との連携を強化する道路整備を行うことで、回遊性とアクセス性を高め、地域のにぎわい創出および防災時の円滑な交通確保を図る。

別添資料

無

◆ 事業の概要

福祉センター前（つみき交差点～つたえり公園まで）の道路整備

- 1 道路延長 183 m
- 2 道路幅員 10.5 m

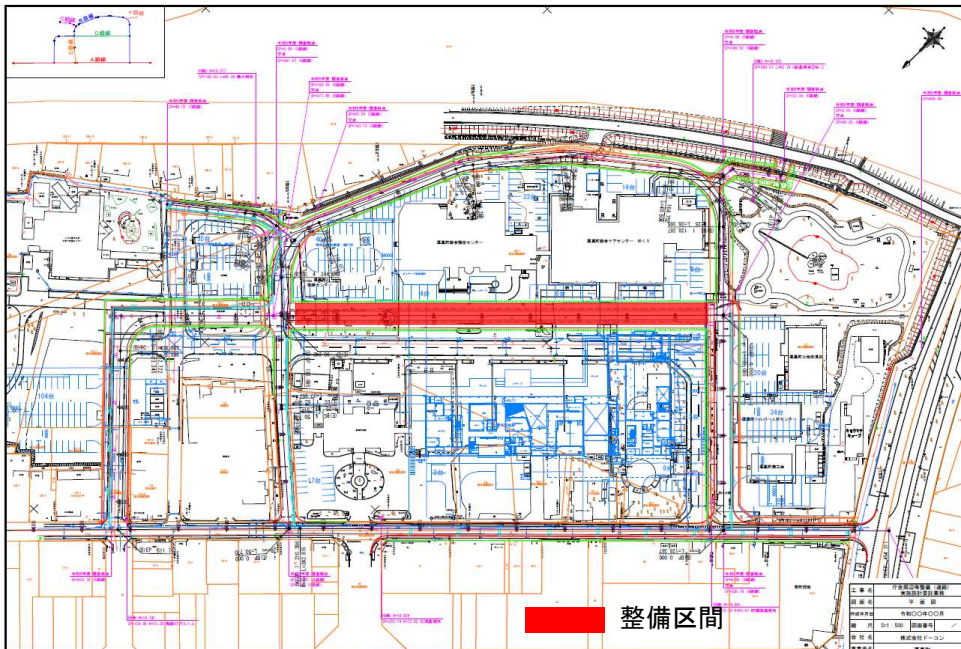

令和7年度

【主な内容】

当初予算額	決算見込額

予算説明資料

単位：千円

会計名	一般会計	款	8	項	2	目	3	事業	815
事業名	橋梁長寿命化事業				所管G		土木G		
予算書ページ	207 頁から						新・継	継続	
予算額	財源内訳								
	国	道	地方債	※その他	一般財源	※その他の内訳			
312,000	187,200		100,000	24,000	800	復旧・復興基金繰入金 24,000			

◆ 事業の目的

橋梁長寿命化計画に基づく橋梁保全業務を行うことで、施設の健全度を維持し安心安全な道路インフラを確保する

別添資料

有

◆ 事業の概要

- 1 橋梁長寿命化計画に基づく町道橋の近接目視点検委託業務
- 2 奥高橋架替工事（旧橋撤去および架替工事）
- 3 臨港大橋塗装塗替工事（2径間）
- 4 黄金橋PCB除去に伴う塗装塗替工事

（各橋梁の位置は別図参照）

令和7年度		【主な内容】 臨港大橋補修設計 黄金橋補修設計 官光橋架替工事（上部工）
当初予算額	決算見込額	
129,250	85,000	

予算説明資料

単位：千円

会計名	一般会計	款	8	項	4	目	1	事業	571
事業名	河川補修事業				所管G		土木G		
予算書ページ	209 頁から						新・継	継続	
予算額	財源内訳								
	国	道	地方債	※その他	一般財源	※その他の内訳			
70,000			70,000						

◆ 事業の目的

河川の緊急的な浚渫や支障木の伐採を行うことで、正常な流水機能を確保し河川の氾濫や河岸の決壊を防ぐ

別添資料

有

◆ 事業の概要

- 1 河川浚渫工事
 - ① チカエツ川
 - ② 軽舞川
 - ③ チケツ川
 - ④ 本郷の沢川
 - ⑤ ノヤスベ川
 - ⑥ 東厚真川
 - ⑦ 東和川
 - ⑧ 平井の沢川
 - ⑨ ハビウ川
- 2 河川側溝整備工事
 - ① 本郷の沢川
- 3 立木伐採
 - ① 厚真川

令和7年度		【主な内容】 河川浚渫：チカエツ川・軽舞川・チケツ川・本郷の沢川・東和川 立木伐採：ハビウ川・シュルク沢川
当初予算額	決算見込額	
27,800	27,049	

予算説明資料

単位：千円

会計名	一般会計	款	8	項	3	目	1	事業	1380
事業名	ハビウ川整備事業				所管G		土木G		
予算書ページ	209 頁から						新・継	継続	
予算額	財源内訳								
	国	道	地方債	※その他	一般財源	※その他の内訳			
413,000			406,700	6,000	300	復旧・復興基金繰入金 6,000			

◆ 事業の目的

河川の氾濫が頻発するハビウ川の改修事業
 河川の改修を行うことで災害に強い河川の整備を目的とする
 全体事業延長L = 10.5 km

別添資料	無
------	---

◆ 事業の概要

- 1 実施設計委託 L = 460 m
- 2 河川改修工事 L = 325 m
- 3 借地賃借料 900 千円
- 4 借地耕作補償費 5,400 千円 (23,041 m²)

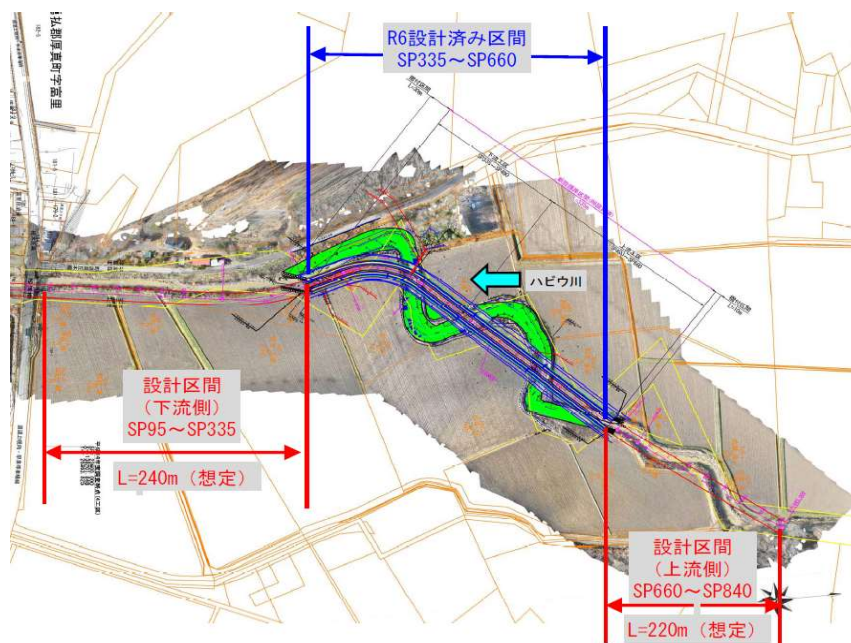

令和7年度		【主な内容】 河川改修計画策定：L = 10.5 km 河川改修工事：L = 325 m 借地賃借：A = 22,892 m ²
当初予算額	決算見込額	
151,950	122,000	

予算説明資料

単位：千円

会計名	一般会計	款	8	項	4	目	1	事業	831
事業名	安全・安心省エネ住宅推進事業				所管G		都市施設G		
予算書ページ	211 頁から						新・継	継続	
予算額	財源内訳								
	国	道	地方債	※その他	一般財源	※その他の内訳			
38,300	400	5,325		32,000	575	復旧・復興基金繰入金 32,000			

◆ 事業の目的

北海道胆振東部地震で被災した住宅復旧を支援することで住まいの安全性向上を図るとともに、既存住宅の性能向上リフォームや省エネ設備導入の支援などを通じて、地球環境への負荷の少ない脱炭素社会の実現を促進する。

別添資料	無
------	---

◆ 事業の概要

- | | | | |
|---|---|-----|----------|
| 1 | 住まいの安全性向上促進 | 予算額 | 800千円 |
| | (1) 既存住宅耐震改修補助
平成12年以前に着工し現耐震基準を満たさない住宅の耐震改修に対する助成 | | |
| 2 | 北海道胆振東部地震で被災した住宅の復旧支援 | 予算額 | 15,000千円 |
| | (1) 住宅リフォーム補助（胆振東部地震）
ア 内容 被災住宅の改修に対する助成
イ 予算額 11,000千円 | | |
| | (2) 住宅復旧支援補助金（胆振東部地震）
ア 内容 傾斜や沈下した基礎の修復や地盤改良に対する助成
イ 予算額 3,000千円 | | |
| | (3) 住宅再建融資利子助成補助金（胆振東部地震）
ア 内容 半壊以上の被災により住宅を新築または購入した際の融資利子助成
イ 予算額 1,000千円 | | |
| 3 | 住まいのゼロカーボン化推進事業 | 予算額 | 22,500千円 |
| | 省エネ・創エネ設備導入等を軸に住宅改修、新築住宅の建設等の一部費用を助成し、町の脱炭素化を推進 | | |
| | (1) 住まいのゼロカーボン化推進補助金（改修）
ア 内容 既存住宅の断熱改修、太陽光設備設置等のゼロカーボン化に資する改修費用の一部を助成
イ 予算額 補助上限額1,500千円×10件＝15,000千円 | | |
| | (2) 住まいのゼロカーボン化推進補助金（新築）
ア 内容 北方型住宅ZERO、ZEH基準適合住宅等の新築戸建て住宅の建設および購入費の一部を助成
イ 予算額 補助上限額1,500千円×5件＝7,500千円 | | |

令和7年度		【主な内容】
当初予算額	決算見込額	1 リフォーム補助金（胆振東部地震） 20件 2 住まいのゼロカーボン化推進補助金 58件
45,800	20,000	

予算説明資料

単位：千円

会計名	一般会計	款	8	項	4	目	1	事業	918
事業名	空き家等対策推進事業				所管G		都市施設G		
予算書ページ	211 頁から						新・継	継続	
予算額	財源内訳								
	国	道	地方債	※その他	一般財源	※その他の内訳			
7,645	3,150			2,514	1,981	空き家等利活用資金貸付金収入 2,514			

◆ 事業の目的

未利用資産である空き家等の有効活用と、適切な維持管理を推進し地域の住環境保全と定住促進を図る。

別添資料	無
------	---

◆ 事業の概要

- | | | |
|---|-----|---------|
| 1 空き家等の現況調査、相談会の開催等 | 予算額 | 677千円 |
| (1) 空き家相談会開催
(2) 所有者特定委託
(3) 町内空き家所有者への郵送料 | | |
| 2 厚真町空家等対策協議会開催 | 予算額 | 93千円 |
| (1) 住民、有識者、各種団体関係機関による対策協議 | | |
| 3 空き家等の利活用推進 | 予算額 | 564千円 |
| (1) 空き家等利活用補助金 | | |
| ア 市街化調整区域等の空き家等取得に係る助成 | | |
| イ 地域の担い手として10年定住した場合に融資額の1/2を助成
(補助限度額250万円) | | |
| (2) 空き家等利活用資金貸付金 | | |
| ア 市街化調整区域等の空き家等取得に係る資金貸付 | | |
| イ 地域の担い手として10年定住した場合に貸付額の1/2を返済免除
(融資限度額400万円) | | |
| 4 特定空き家等の除却推進 | 予算額 | 6,300千円 |
| (1) 空き家等除却補助金 除却費の一部を助成
(限度額 住宅150万円、非住宅60万円) | | |
| 5 その他事務費 | 予算額 | 11千円 |

令和7年度		【主な内容】 1 厚真町空家等対策協議会開催 1件 2 空家等対策計画改定委託 1件 3 空き家相談会 1回 4 空き家等除却補助金 2件 5 空き家等利活用補助金 1件
当初予算額	決算見込額	
10,916	10,000	

予算説明資料

単位：千円

会計名	一般会計	款	8	項	4	目	2	事業	237
事業名	公営住宅環境改善整備事業				所管G		都市施設G		
予算書ページ	213 頁から						新・継	継続	
予算額	財源内訳								
	国	道	地方債	※その他	一般財源	※その他の内訳			
40,500	12,000				28,500				

◆ 事業の目的

新町のぞみ団地および本郷きずな団地において、大雨時に敷地内雨水の排水先である用水や道路の雨水側溝が満水となり、暗渠排水の放流が滞ることで地下水位が上昇し、団地建物の基礎ピット内へ地下水が侵入する事象が発生している。

この事象を解消するため、暗渠排水を一時的に貯留する貯水池を整備し、地下水位の上昇抑制および建物への浸水防止を図る。

別添資料

無

◆ 事業の概要

1 新町のぞみ・本郷きずな団地貯水池設置工事 予算額 13,000千円

(1) 設置場所

ア 各団地の隣地（町有地）に設置

(2) 貯水量（1時間あたり最大雨量60mm/hで算出）

ア 新町のぞみ団地 約210m³（最大貯水量 約260m³）

イ 本郷きずな団地 約230m³（最大貯水量 約280m³）

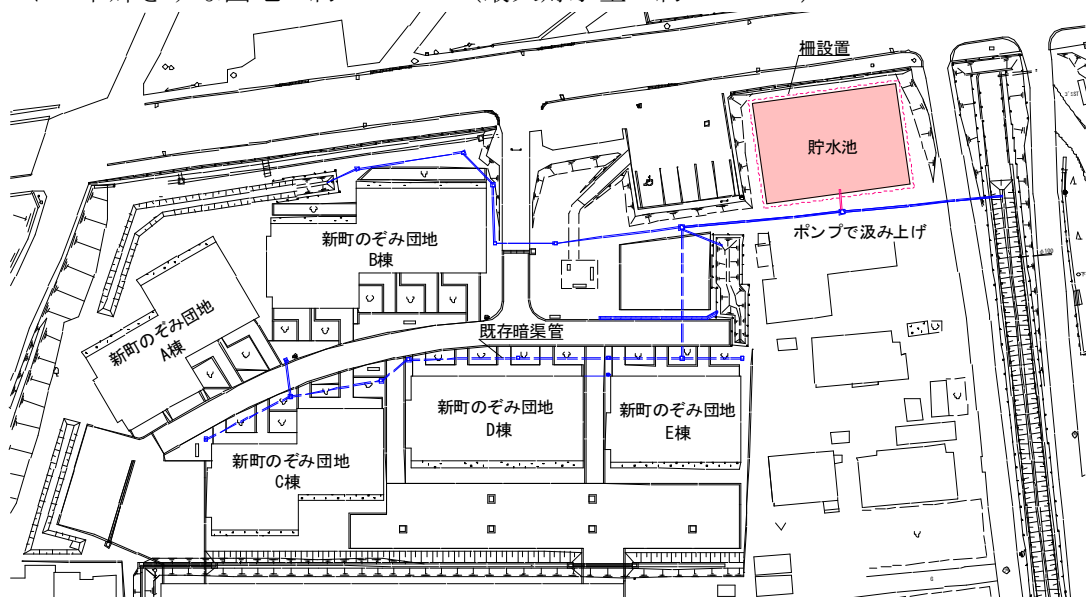

令和7年度

【主な内容】

当初予算額	決算見込額	1 新町のぞみ・本郷きずな団地暖房改修工事 2 表町団地1号棟、2号棟雨水管改修工事 3 新町のぞみ団地CDE棟屋根防水工事 4 本郷かしわ団地4・5・6号棟内部改修工事 5 新町のぞみ・本郷かしわ団地地下水観測委託
120,362	114,213	

予算説明資料

単位：千円

会計名	一般会計	款	8	項	4	目	2	事業	237
事業名	公営住宅環境改善整備事業				所管G		都市施設G		
予算書ページ	213 頁から						新・継	継続	
予算額	財源内訳								
	国	道	地方債	※その他	一般財源	※その他の内訳			

◆ 事業の概要つづき

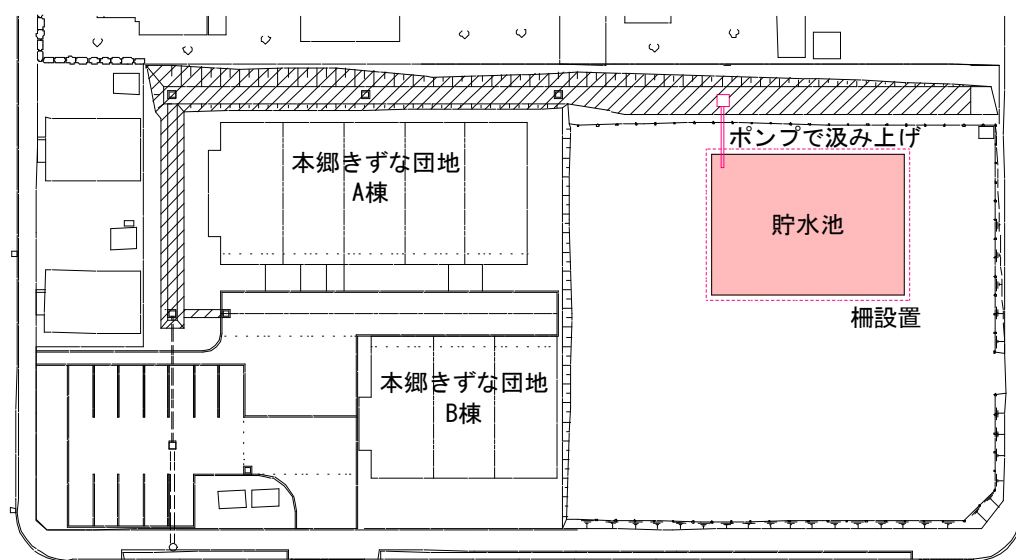

- 2 新町のぞみ団地・本郷きずな団地地下水観測委託 予算額 3,000千円
 - (1) 委託内容
 - ア 両団地における地下水位1か所ずつの観測

- 3 上厚真新団地1号棟内部改修工事等 予算額24,500千円
 - (1) 目的
 - ア 1棟4戸をペット飼育可能住宅とするため内装および設備の改修を行う。
 - (2) 改修内容
 - ア 内装改修
 - イ 設備機器更新
 - ウ 引越委託料

令和7年度		【主な内容】
当初予算額	決算見込額	

予算説明資料

単位：千円

会計名	一般会計	款	8	項	4	目	3	事業	1418
事業名	中間管理住宅整備事業				所管G		都市施設G		
予算書ページ	215 頁から						新・継	継続	
予算額	財源内訳								
	国	道	地方債	※その他	一般財源	※その他の内訳			
25,502	12,600		9,400		3,502				

◆ 事業の目的

空き家の増加という全国的な社会課題に対し、新たな空き家利活用政策の一環として所有者から空き家を町が一定期間借受け、町でリフォームを行い、資産価値を向上させ、中間管理住宅として希望者に賃貸することで、移住・定住等の促進を図る。また空き家の資産価値向上に伴い、空き家返還後の流通の促進に寄与する。

加えて、町は改修費を負担する一方で、所有者から12年間物件を借り受け、使用収益権を確保し、居住支援という行政目的に使用が可能となる。

別添資料

無

◆ 事業の概要

町内にある空家を町が一定期間借り上げ、町でリフォームした後、中間管理住宅として希望者に賃貸する。借受け期間満了後は所有者に返還する。

1 制度内容

- (1) 公募空き家棟数 1棟
- (2) 町と空き家所有者との12年間の賃貸契約
- (3) 賃貸契約期間中、所有者に対する賃貸料は固定資産税額相当程度
- (4) 家賃は月額45千円（中間管理住宅第1号）

2 事業内訳

- (1) 改修工事費 20,000千円（上限）
- (2) 設計委託料 3,500千円（上限）
- (3) 工事監理委託料 1,700千円（上限）
- (4) 旅費 35千円
- (5) 印刷委託料 140千円
- (6) 火災保険料 7千円
- (7) 借上料 120千円

3 期待される効果

- (1) 移住希望者等の確保
- (2) 地域の景観向上
- (3) 空き家の資産価値向上による流動化促進
- (4) 入居希望者の充実した生活の確保

令和7年度		【主な内容】 1 中間管理住宅第1号（上野）リフォーム工事
当初予算額	決算見込額	
15,720	22,008	

予算説明資料

単位：千円

会計名	一般会計	款	8	項	4	目	3	事業	1418
事業名	中間管理住宅整備事業				所管G		都市施設G		
予算書ページ	215 頁から						新・継	継続	
予算額	財源内訳								
	国	道	地方債	※その他	一般財源	※その他の内訳			

◆ 事業の概要つづき

4 町・空き家所有者・入居者三者の相関図

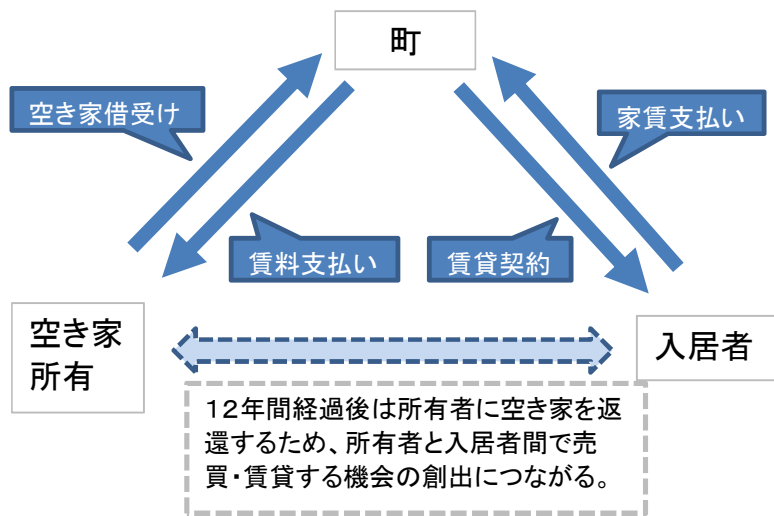

令和7年度	【主な内容】
当初予算額	
決算見込額	

予算説明資料

単位：千円

会計名	一般会計	款	8	項	4	目	3	事業	1447
事業名	二地域居住用施設整備事業				所管G		政策推進G		
予算書ページ	217 頁から						新・継	新規	
予算額	財源内訳								
	国	道	地方債	※その他	一般財源	※その他の内訳			
61,600	30,800				30,800	空家対策総合支援事業補助金			

◆ 事業の目的

国が進める「二地域居住」推進に連動し、一つの生活拠点(住民票のある地域など)に加えて、もう1つの地域にも継続的に滞在する生活スタイルの実現を目指す。

この事業は、①地方への人の流れをつくる、②地域の担い手確保、③地域経済の活性化、④暮らしの多様化、⑤災害時のリスク分散 など、定期的・反復的に複数の地域を行き来して、地域と関わりを持ちながら生活することを目的とする。

別添資料

無

◆ 事業の概要

この事業は、公営住宅の用途を廃止した「(旧)本郷かしわ団地」および所有者より寄付を受けた「(旧)上厚真武田商店」を二地域居住用施設として利活用するため、実施設計並びに改修工事を行うものである。

- 1 実施設計委託料 15,600千円
 - (1) (旧)かしわ団地改修設計・設計監理
 - (2) (旧)武田商店改修設計

- 2 移住・二地域居住促進住宅改修工事 46,000千円
 - (1) (旧)かしわ団地改修工事1棟

令和7年度

【主な内容】

当初予算額

決算見込額

予算説明資料

単位：千円

会計名	一般会計	款	8	項	5	目	2	事業	1445
事業名	(庁舎周辺等) 広場等整備事業				所管G		庁舎周辺等整備推進室		
予算書ページ	219 頁から						新・継	新規	
予算額	財源内訳								
	国	道	地方債	※その他	一般財源	※その他の内訳			
24,387	7,000		7,000	10,000	387	ふるさと応援基金繰入金 10,000			

◆ 事業の目的

新庁舎・文化交流施設・既存施設をつなぐ広場・公園を実施設計により具体化し、誰もが安全・快適に回遊できるバリアフリー動線と、多様な活動が日常から非常時まで機能するフェーズフリーな空間を整備することで、交流とにぎわいを創出し、厚真らしさを発信するまちの拠点を形成する。

別添資料

無

◆ 事業の概要

公園・広場等の実施設計の実施

【参考】実施設計対象範囲

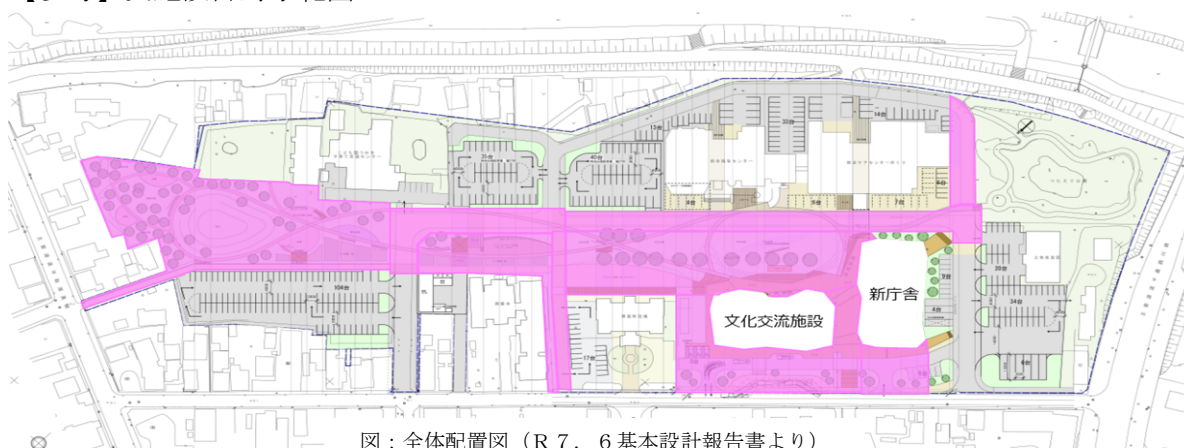

令和7年度

【主な内容】

当初予算額

決算見込額

予算説明資料

単位：千円

会計名	一般会計	款	8	項	5	目	3	事業	1166
事業名	宅地耐震化推進事業（胆振東部地震）				所管G		政策推進G		
予算書ページ	219 頁から						新・継	継続	
予算額	財源内訳								
	国	道	地方債	※その他	一般財源	※その他の内訳			
1, 203, 521	540, 563		486, 500	175, 000	1, 458	復旧・復興基金繰入金 175, 000			

◆ 事業の目的

北海道胆振東部地震により被害のあった造成宅地において、再度の災害による被害拡大を防止するため、滑動崩落防止対策工を実施する。

別添資料

無

◆ 事業の概要

- 1 宅地耐震化工事 1, 052, 624千円
 - (1) 豊沢地区 地下水排除工（推進工）、暗渠工、側溝工、舗装工
 - (2) フォーラムビレッジ宅地整備事業
 - (3) 急傾斜地対策工事
- 2 調査設計委託 124, 792千円
 - (1) 施工管理補助委託業務
 - (2) 発注者支援業務
 - (3) 地すべり観測委託業務
 - (4) 境界標設置及び移設測量委託業務
 - (5) 河川用地分筆測量委託業務
 - (6) 緑地基本構想委託業務
 - (7) 開基百年記念公園改修基本構想委託業務
- 3 緑化推進 561千円
伐採跡地苗木植栽業務
- 4 用地購入 19, 351千円
耐震化工事に係る施設用地購入（豊沢地区）
- 5 補償費 6, 460千円
支障電柱移設補償、支障立木伐採補償
- 6 土地借上料 100千円
工事仮設等に必要な民有地借上げ料
- 7 事務費 194千円
 - (1) 職員旅費
 - (2) 消耗品費（参考文献等）
 - (3) 郵便料

令和7年度		【主な内容】 決算見込額内訳 現年度 608, 084千円 繰越明許費 177, 433千円
当初予算額	決算見込額	
638, 771	608, 084	

予算説明資料

単位：千円

会計名	一般会計	款	9	項	1	目	2	事業	201
事業名	一般管理事業（災害対策費）				所管G		情報防災G		
予算書ページ	221 頁から						新・継	継続	
予算額	財源内訳								
	国	道	地方債	※その他	一般財源	※その他の内訳			
4,877		1,400			3,477				

◆ 事業の目的

厚真町災害時備蓄計画に基づき災害備蓄品を整備するなど、防災・減災体制の強化を図る。

別添資料

無

◆ 事業の概要

- 1 災害時備蓄計画に基づく防災備蓄品の整備 3,520千円
 - (1) 災害備蓄品消耗品関係 2,520千円
災害発生から48時間以内に必要な食料や資機材などの消耗品を購入
 - (2) 災害備蓄品備品関係 400千円
暖房機器など停電時や冬期間対策用の備品を購入
 - (3) 災害備蓄品物流在庫管理負担金【新規】 600千円
広域の複数自治体と民間物流企業との連携により、平時における備蓄食料の品質管理（賞味期限管理と入れ替え）を物流在庫上で行う業務委託と、災害時における優先的な在庫を確保するための負担金
- 2 各種システム・通信機器等の通信・使用料、保守管理委託料 1,241千円
- 3 関係協議会負担金 54千円
- 4 一般管理費（職員旅費） 62千円

※ 訓練や研修など人材育成に係る費用については、9款消防費1項消防費2目災害対策費事業名：「地域防災人材育成事業」へ移管

令和7年度		【主な内容】	
当初予算額	決算見込額	1 災害備蓄品整備	4,060千円
		2 防災アドバイザー委託料	1,697千円
		3 各種システム等通信費・利用料	1,226千円
		4 高潮ハザードマップ作成委託料	1,041千円
8,933	8,758	5 関係協議会負担金・一般管理費等	734千円

予算説明資料

単位：千円

会計名	一般会計	款	9	項	1	目	2	事業	1330
事業名	津波防災地域づくり推進事業				所管G		情報防災G		
予算書ページ	223 頁から						新・継	継続	
予算額	財源内訳								
	国	道	地方債	※その他	一般財源	※その他の内訳			
128,932	85,900	2,909	38,600		1,523				

◆ 事業の目的

令和4年9月30日に指定された日本海溝・千島海溝周辺海溝型地震防災推進地域および津波避難対策特別強化地域の指定に伴い、ハード・ソフト施策を組み合わせた「多重防御」による地震・津波に強いまちづくりを総合的に推進する。

別添資料

無

◆ 事業の概要

浜厚真地区津波避難施設の整備

1 施設の概要

- (1) 敷地面積：8,011.71㎡
- (2) 延床面積：473.84㎡
- (3) 建物構造：鉄骨2階建て
- (4) 建設地：字浜厚真80番1
- (5) 完成時期：令和9年3月

2 令和8年度当初予算内訳

- | | |
|-------------------------|----------|
| (1) 津波避難施設建設工事 | 99,694千円 |
| (2) 津波避難施設造成工事 | 17,616千円 |
| (3) 津波避難施設工事管理委託料 | 2,708千円 |
| (4) 津波避難施設工事監督支援委託料 | 5,610千円 |
| (5) 津波避難施設工事設計意図伝承業務委託料 | 3,236千円 |
| (6) 建築物完了検査手数料 | 68千円 |

3 令和6年度～8年度 総事業費（概算）

- | | |
|-----------------------------|-----------|
| (1) 事業費（工事費、設計及び工事管理等委託料含む） | 704,926千円 |
| (2) 財源内訳 | |
| ア 国庫支出金（補助対象経費の2/3） | 469,940千円 |
| イ 道支出金 | 10,715千円 |
| ウ 地方債 | 213,200千円 |
| エ 一般財源 | 11,071千円 |

令和7年度

【主な内容】

		1 津波防災地域づくり推進協議会開催費用	300千円
当初予算額	決算見込額	2 計画策定支援委託料	12,364千円
		3 津波避難施設整備事業	81,458千円
		4 その他一般管理費等	316千円
652,329	94,438		

予算説明資料

単位：千円

会計名	一般会計	款	9	項	1	目	2	事業	1443
事業名	地域防災人材育成事業				所管G		情報防災G		
予算書ページ	225 頁から						新・継	新規	
予算額	財源内訳								
	国	道	地方債	※その他	一般財源	※その他の内訳			
7,619					7,619				

◆ 事業の目的

地域防災力の向上に資する、主に人材教育や訓練支援等を行う。

別添資料	無
------	---

◆ 事業の概要

- 1 地域防災支援員（仮称）の設置 4,485千円
災害復興事業における集落支援員の活動をモデルに、町内における防災施設の管理運営と特に災害発生時に危険がある地域において集落支援活動を通じた防災力の向上を図ることを目的とする。
令和8年度予定人数：2人
- 2 総合防災訓練の実施 640千円
住民及び自主防災組織等と連携した総合防災訓練の実施に係る消耗品費等
- 3 防災アドバイザー委託料 1,697千円
防災教育等の講師および地域防災計画への参画などを担う、防災に関する専門家を防災アドバイザーとして招聘する。
- 4 ドローン操縦免許取得負担金 420千円
胆振東部消防組合で購入整備した災害用ドローン操縦手育成のため、町独自でも免許取得による人材育成を行う。
- 5 防災講話、イベントの開催 213千円
- 6 町内在住の「北海道地域防災マスター」および職員の防災研修に係る旅費等 164千円

令和7年度	
当初予算額	決算見込額

予算説明資料

単位：千円

会計名	一般会計	款	10	項	1	目	1	事業	201
事業名	一般管理事業（教育委員会）				所管G		社会教育G		
予算書ページ	227 頁から						新・継	新規	
予算額	財源内訳								
	国	道	地方債	※その他	一般財源	※その他の内訳			
5,616					5,616				

◆ 事業の目的

庁舎周辺等整備に伴う教育委員会事務室の仮移転に係る維持管理経費

別添資料

無

◆ 事業の概要

庁舎周辺等整備により、現在、教育委員会事務室が所在している青少年センターが解体となるため、教育委員会の事務機能の維持を目的に事務室を仮移転する。

1 移転先

厚真町土地改良区事務所 2階（厚真町京町 3 7 番地）

2 事務室の維持管理等

- (1) 厚真町土地改良区との賃貸借契約に係る賃借料
- (2) 光熱水費及び燃料費（按分により支出）
- (3) 事務室等の清掃業務委託料

令和7年度

【主な内容】

当初予算額

決算見込額

予算説明資料

単位：千円

会計名	一般会計	款	10	項	1	目	1	事業	606
事業名	各種団体補助事業				所管G		学校教育G		
予算書ページ	231 頁から						新・継	継続	
予算額	財源内訳								
	国	道	地方債	※その他	一般財源	※その他の内訳			
18,371			10,000	5,000	3,371	ふるさと応援基金繰入金 5,000			

◆ 事業の目的

北海道厚真高等学校教育振興会を通じ、北海道厚真高等学校の地域に根ざした特色のある教育活動づくりと持続可能な高校づくりを支援する。その他、各種教育団体への補助を通じてその円滑な運営を支援する。

別添資料

無

◆ 事業の概要

- 1 北海道厚真高等学校教育振興会補助金 17,970千円
 - (1) 通学費用等補助費助成 14,751千円
公共交通機関を利用する通学生に対する通学費用の助成（4／5）
※町内通学者で通学費の助成を受けていない者で、その通学距離が片道2km以上の通学生には通学距離に応じた額を助成
 - (2) 進路指導費助成 482千円
就職・進学に有利な資格取得費の助成（検定料3／4）
 - (3) 広報活動費助成 551千円
学校案内パンフレット作成費の助成
 - (4) 教育活動費助成 2,010千円
体験学習や手話授業等、特色ある教育活動への支援
 - (5) 行事費助成 115千円
田舎まつりへの参加などに対する支援
 - (6) 事務費等助成 61千円
教育振興会事務経費（消耗品費、郵便料等）、予備費

- 2 その他各種教育関係団体補助・負担金 401千円
校長会、中学校体育連盟、胆振管内教育委員会連絡協議会、胆振管内教育長協議会、胆振教育研究所ほか7団体

令和7年度		【主な内容】 北海道厚真高等学校教育振興会補助金 1 通学費用等補助費助成60人（令和7年12月現在） 苫小牧市45人、安平町4人、厚真町11人 2 資格取得検定料助成29人（令和7年12月現在） 1年生1人、2年生13人、3年生15人
当初予算額	決算見込額	
19,274	19,231	

予算説明資料

単位：千円

会計名	一般会計	款	10	項	1	目	1	事業	783
事業名	英語教育推進事業				所管G		学校教育G		
予算書ページ	233 頁から						新・継	継続	
予算額	財源内訳								
	国	道	地方債	※その他	一般財源	※その他の内訳			
5,165		2,100			3,065				

◆ 事業の目的

本町の特色ある教育活動として、小学1年生から中学3年生までの9年間を見通した本町独自のカリキュラムにより、児童生徒のコミュニケーション能力の基礎を養う外国語活動への取り組みを行う。

	別添資料	無
--	------	---

◆ 事業の概要

- 1 国内英語研修プログラム 3,093千円
 東京都にある体験型英語学習施設・東京グローバルゲートウェイでの研修を行う。
 ※東京グローバルゲートウェイとは
 東京都教育委員会が運営する英語学習の専門家が監修した、実践的かつ有効なプログラムを体験できる施設で、施設内には飛行機内やレストラン、ホテル、病院、ファストフード店など本格的なアトラクションエリアを設定している。
 - (1) 対象 中学校3年生
 - (2) 実施場所 東京都・東京グローバルゲートウェイ
 - (3) 実施回数・募集人数 4回・計32名
 - (4) 経費の内訳（生徒1人あたり）96千円（旅費86千円、施設使用料等10千円）
 ※参加者負担金はなし
- 2 イングリッシュフェスティバル 1,220千円
 ALTと英語を用いたカードゲームやミッション、調理などのコミュニケーション活動を行う。
 - (1) 対象 小学校高学年、中学校1・2年生
 - (2) 実施場所 町内
 - (3) 実施回数・募集人数 2回・計40名程度
 ※参加者負担金はなし。
- 3 教育研究所共同研究者に係る経費（謝礼、費用弁償） 348千円
- 4 道内英語教育先進地視察（職員旅費、公務協力者等費用弁償） 83千円
- 5 英語教育セミナー（教員対象）開催に係る経費 90千円
- 6 その他一般管理費（職員旅費、消耗品費等） 331千円

令和7年度		【主な内容】 1 イングリッシュキャンプ実施 4,488千円 4回実施・27名参加 2 プレ・イングリッシュキャンプ実施 541千円 1回実施・7名参加
当初予算額	決算見込額	
6,040	5,390	

予算説明資料

単位：千円

会計名	一般会計	款	10	項	1	目	1	事業	1308
事業名	学校施設環境改善事業			所管G		学校教育G			
予算書ページ	237 頁から						新・継	継続	
予算額	財源内訳								
	国	道	地方債	※その他	一般財源	※その他の内訳			
245,000	80,839		90,000	70,000	4,161	公共施設維持補修基金繰入金 70,000			

◆ 事業の目的

学校施設（町立学校4校）において、児童生徒や教員が安心・安全に学校生活を送ることができる教育環境の実現と指定避難所としての防災機能の向上を図る。

別添資料

無

◆ 事業の概要

- 1 バリアフリー化改修工事 124,200千円
障がいのある児童生徒等が、支障なく安心して学校生活を送ることが出来るようにすることや、災害時の避難所としての防災機能強化を目的として改修工事を行う。（中学校2校）
- 2 トイレ改修工事 70,300千円
トイレ環境の改善を目的として、和式トイレを洋式トイレ等とする改修工事を行う。（小中学校4校）
- 3 体育館非常口設置・給食搬入口屋根設置工事 16,000千円
火災等の災害が発生した場合に備え体育館の非常口設置工事、給食搬入車の搬入口屋根の設置工事を行う。（上厚真小学校）
- 4 長寿命化改修工事実施設計 34,500千円
学校施設の長寿命化を図るため、外壁・屋上防水改修工事に向けた実施設計を行う。（小中学校4校）
 - (1) 建築年
 - ① 厚真中央小学校 平成10年
 - ② 上厚真小学校 平成6年
 - ③ 厚真中学校 平成元年
 - ④ 厚南中学校 平成17年（体育館昭和55年）

令和7年度		【主な内容】	
当初予算額	決算見込額	防災設備改修工事（厚真中学校）	9,680千円
		トイレ改修工事実施設計委託料（小中学校）	7,370千円
147,600	18,810	体育館非常口設置・給食搬入口屋根設置工事実施設計（上厚真小学校）	1,760千円

予算説明資料

単位：千円

会計名	一般会計	款	10	項	1	目	1	事業	1439
事業名	教育サポートセンター運営事業			所管G			学校教育G		
予算書ページ	237 頁から						新・継	新規	
予算額	財源内訳								
	国	道	地方債	※その他	一般財源	※その他の内訳			
5,514					5,514				

◆ 事業の目的

不登校児童生徒の未然防止や早期発見・早期対応及び社会的自立を促進するため、厚真町教育サポートセンターを設置・運営する。

不登校や不登校傾向にある児童生徒に対し、国や北海道の方針に沿って、多様な学びの場を提供、個に応じた支援と社会的自立の促進、地域全体で支える「地域に開かれた生徒指導」を推進する。

別添資料

無

◆ 事業の概要

1 業務内容

- (1) 学校や関係機関との連携による不登校の未然防止や早期発見・早期対応、継続的な支援
- (2) 不登校傾向にある児童生徒および保護者への相談対応
- (3) 支援計画の作成及びこれに基づいた学習支援および自立に資する支援

2 支援対象（不登校または不登校傾向にある児童生徒）

- (1) 学校を休みがち、または休みたいと思っている
- (2) 登校はしているが、集団生活や学習に困難や疲れを感じている
- (3) 何らかの事情により、学校以外の学びの場を必要としている
- (4) 児童生徒や保護者が支援を希望している

3 開設日時 8：30～17：15 月～金（祝日を除く）

4 職員 支援員（会計年度任用職員）、社会福祉士等の専門職

5 事業費

- | | |
|------------------------------------|---------|
| (1) 支援員（会計年度任用職員）の雇用に係る経費（給料、共済費等） | 5,452千円 |
| (2) 旅費（交通費） | 52千円 |
| (3) 需用費 | 10千円 |
| 計 | 5,514千円 |

令和7年度

【主な内容】

当初予算額

決算見込額

予算説明資料

単位：千円

会計名	一般会計	款	10	項	1	目	1	事業	253
事業名	校舎整備事業				所管G		学校教育G		
予算書ページ	241 頁から						新・継	継続	
予算額	財源内訳								
	国	道	地方債	※その他	一般財源	※その他の内訳			
8,500				8,000	500	公共施設維持補修基金繰入金 8,000			

◆ 事業の目的

児童、教職員、保護者、地域住民等の多様な人々の安心・安全性及び利便性を図るために学校施設の整備を行う。

別添資料	無
------	---

◆ 事業の概要

- 1 換気設備改修工事 8,500千円
経年劣化により故障、不備が見られる換気設備の改修工事を行う。
 - (1) 厚真中央小学校
1箇所（給湯室）
 - (2) 上厚真小学校
18箇所（トイレ、更衣室、職員室、給湯室等）

令和7年度		【主な内容】 換気設備改修工事（厚真中央小学校） 3,245千円
当初予算額	決算見込額	
3,300	3,245	

予算説明資料

単位：千円

会計名	一般会計	款	10	項	3	目	1	事業	253
事業名	校舎整備事業				所管G		学校教育G		
予算書ページ	251 頁から						新・継	新規	
予算額	財源内訳								
	国	道	地方債	※その他	一般財源	※その他の内訳			
21,950				21,000	950	公共施設維持補修基金繰入金 21,000			

◆ 事業の目的

生徒、教職員、保護者、地域住民等の多様な人々の安心・安全性及び利便性を図るために学校施設の整備を行う。

別添資料	無
------	---

◆ 事業の概要

- 1 換気設備改修工事 8,000千円
経年劣化により故障、不備が見られる換気設備の改修工事を行う。
 - (1) 厚真中学校
8箇所（トイレ、美術準備室）
 - (2) 厚南中学校
10箇所（トイレ、保健室）

- 2 厚南中学校体育館床改修工事 13,000千円
昭和55年建築の体育館において、経年劣化によるウレタン層の剥離が発生することから、古いウレタン層の研磨を行い、ウレタンの再塗布を行う。

- 3 厚真中学校落下防止バー設置工事 950千円
生徒・教職員の転落事故を未然に防ぎ、安全な教育環境を確保することを目的に、2階以上の教室の窓付近に落下防止バーを設置する（厚真中央小学校・上厚真小学校・厚南中学校は設置済み）。

令和7年度		【主な内容】 放送設備更新工事（厚南中学校） 4,400千円
当初予算額	決算見込額	
4,400	4,400	

予算説明資料

単位：千円

会計名	一般会計	款	10	項	4	目	1	事業	635
事業名	生涯学習振興事業				所管G		社会教育G		
予算書ページ	255 頁から						新・継	継続	
予算額	財源内訳								
	国	道	地方債	※その他	一般財源	※その他の内訳			
2,716				900	1,816	いきいきふるさと推進事業 900			

◆ 事業の目的

子どもから高齢者までの多世代が集い、年齢に関わらず生涯にわたって、あらゆる機会、あらゆる場所で主体的に学びを深め、その成果を活かすことができる場づくりを創造する。
また、生涯学習の機会提供とともに、町民同士のつながりを取り戻し、町民同士が共助の気持ちをもって、広く多様につながる地域の実現を目指す。

別添資料

無

◆ 事業の概要

- 1 生涯学習の機会の提供
英会話教室（年間30回程度）や厚真未来カレッジ（年間3回程度）、漢字検定等の各種検定の実施
- 2 文化交流施設の運用を見据えた放課後の時間を活用した中高生の居場所づくりの実施
「（仮）アツマラボ」
- 3 町民とのつながりを創出する機会の提供
町民一人ひとりが共助の気持ちを持ち、「町民同士の小さな困りごと」を町民同士で解決できるように、子どもから大人までの多世代をテーマに緩やかで多様なつながりを生み出す社会教育の実践を目指す。
- 4 自主活動事業補助金（3団体を想定）
- 5 100年先の厚真を創る、100の学び場プロジェクト（ふるさと教育推進事業から事業変更）
子どもから高齢者までが一堂に会し、これからの厚真町の教育について話し合うワークショップの機会の確保（年2回程度）

令和7年度		【主な内容】 英会話教室開催（24回）、ディスカバリーカルチャー（3回）、厚真未来カレッジ（4回）、田舎まつりパレード盛り上げ隊、自主活動補助金（1団体）、漢字検定（3回）、数学検定（2回）
当初予算額	決算見込額	
2,700	2,557	

予算説明資料

単位：千円

会計名	一般会計	款	10	項	4	目	1	事業	641
事業名	団体補助事業				所管G		社会教育G		
予算書ページ	255 頁から						新・継		
予算額	財源内訳								
	国	道	地方債	※その他	一般財源	※その他の内訳			
5,867				5,000	867	ふるさと応援基金繰入金 5,000			

◆ 事業の目的

各種社会教育団体の運営や町民の体育・文化行事参加を支援することで、社会教育活動の活性化を図るとともに、住民主体の地域づくりを促進する。

別添資料	無
------	---

◆ 事業の概要

- 1 厚真町文化協会補助金 1,130千円
 (うち町文化祭補助金630千円)
 加盟団体：22団体 会員数：335人
- 2 厚真町PTA連合会活動補助金 210千円
 (1) 学校教育の研究推進
 (2) 教育関係団体との連絡提携
 (3) 町内PTA並びに胆振東部PTA連合会との協調
 (4) その他教育の振興に関する事業
- 3 厚真町婦人団体協議会補助金 190千円
 加盟単位団 5団体 会員数20人
 (1) 歳末助け合いチャリティー演芸大会
 (2) 婦人大会 他
- 4 厚真町子ども会育成連絡協議会補助金 337千円
 加盟単位団 4団体 育成者数18人 会員数100人
- 5 体育文化振興行事参加費補助金 4,000千円
 胆振大会以上の参加経費を助成
 経過措置：令和8年度 要綱上限超過経費の3割を補助

令和7年度		【主な内容】 体育文化振興行事参加費補助金 (R8年1月末現在) 申請数及び申請額：47件 5,660千円
当初予算額	決算見込額	
5,637	9,037	

予算説明資料

単位：千円

会計名	一般会計	款	10	項	4	目	1	事業	1202
事業名	厚真高校活性化促進事業				所管G		社会教育G		
予算書ページ	257 頁から						新・継	継続	
予算額	財源内訳								
	国	道	地方債	※その他	一般財源	※その他の内訳			
108,028		41,800		50,000	16,228	地域振興基金 50,000			

◆ 事業の目的

厚真高等学校の持続的な発展に向けて、総合的な探究の時間等において、地域との接点をもたせた特色ある授業を展開するほか、公営塾の運営による生徒一人一人に「伴走」した体制整備を進めるなど、幅広い支援を行う。

別添資料

無

◆ 事業の概要

- 1 地域おこし協力隊・教育魅力化支援員の委嘱（3人） 14,544千円
厚真高校魅力化の促進を図る公営塾の担い手スタッフとして、総務省の地域おこし協力隊制度を活用する。
業務内容
(1) 公営塾のマネジメント、高校との連絡調整
(2) 公営塾における学習指導、進路指導（進学・就職試験対策、資格取得対策等）
(3) 公営塾の活動の情報発信
(4) 厚真高校が行う「総合的な探究の時間」への多角的な支援
- 2 高校魅力化に係るアドバイザー業務委託 4,359千円
業務内容
(1) 地域おこし協力隊の育成（助言・サポート）
(2) 公営塾の運営や寮の改修に関する助言
(3) 他地域の公営塾ネットワークを活用した相談支援及び研修の実施
- 3 公営塾の拠点整備に関する経費 88,165千円
公営塾の新たな拠点を整備し、地域との連携を密にした高校生の居場所の充実を図る。
- 4 その他
(1) 先進地視察研修旅費 23千円（道内を予定）

* 地域おこし協力隊に要する経費はすべて「特別交付税」措置対象

令和7年度		【主な内容】 1 定例ミーティング（公営塾スタッフ・教育委員会・コンサルタント）2回/月、2 実務者会議（公営塾スタッフ・教育委員会・厚真高校）1回/月、3 先進地視察（愛媛県上島町） 4 公営塾スタッフの活動サポート 5 町内外への情報発信3回/年
当初予算額	決算見込額	
16,029	12,553	

予算説明資料

単位：千円

会計名	一般会計	款	10	項	4	目	1	事業	1224
事業名	ふるさと教育推進事業				所管G		社会教育G		
予算書ページ	257 頁から						新・継	継続	
予算額	財源内訳								
	国	道	地方債	※その他	一般財源	※その他の内訳			
8,067		418		7,000	649	ふるさと応援基金 7,000			

◆ 事業の目的

小学1年生から中学3年生までの9年間（小中一貫教育）におけるふるさと教育において地域人材を活用し、体験的、探究的、教科横断的な教育カリキュラムの実施し、学校・地域・行政が連携、協働しながら「未来を語る厚真の子」の育成を目指す。

別添資料

無

◆ 事業の概要

1 地域学校協働活動

あつまるねっと（学校や放課後等で活動する有償ボランティア事業）の動きを加速させ地域と学校が協働しながら、体験的、探究的な学習カリキュラムの構築や小中一貫教育で目指す「未来を語る厚真の子」の育成に向けて学校教育と社会教育の垣根を越えた活動の推進を図る。

2 ふるさと教育推進コーディネーターの配置（令和3年度から）

※厚真高校探究コーディネーターも兼ねる。

令和7年度		【主な内容】 1 町内小中学校での地域人材を生かした活動（有償ボランティア延べ320人 ※1月27日現在）。 2 その他、長期休業中の学習会（夏季5日、冬季4日）、水泳教室、スケート教室、100の学び場ワークショップ（3回）、厚真未来カレッジ（4回）。
当初予算額	決算見込額	
8,957	6,865	

予算説明資料

単位：千円

会計名	一般会計	款	10	項	4	目	2	事業	649
事業名	埋蔵文化財発掘事業				所管G		社会教育G		
予算書ページ	259 頁から						新・継	継続	
予算額	財源内訳								
	国	道	地方債	※その他	一般財源	※その他の内訳			
9,415					9,415				

◆ 事業の目的

埋蔵文化財を含む厚真町の文化財全般について整理・収蔵・保管・活用を継続的に行い、開発行為と埋蔵文化財保護の両立や歴史文化から多様性がある厚真町の魅力の向上、町民の郷土愛醸成の促進を目的とする。

別添資料

無

◆ 事業の概要

会計年度任用職員を雇用して文化財の保存活用を継続して行う。

- 1 文化財整理専門員
町主体の発掘調査・整理業務の補助及び文化財全般の整理・収蔵・保管
- 2 文化財普及活用専門員
軽舞遺跡調査整理事務所主催、後援事業の準備、周知、開催運営
- 3 両専門員で郷土資料の整理、整備、活用を行う

令和7年度		【主な内容】 富里地区ニタツプナイ遺跡発掘調査及び整理、報告書刊行業務 年間16事業の普及活用事業準備及び補助 令和7年度に受け入れた郷土資料251点の整理（一部整理） 軽舞遺跡調査整理事務所来所者対応 その他事務作業
当初予算額	決算見込額	
9,385	10,041	

予算説明資料

単位：千円

会計名	一般会計	款	10	項	4	目	2	事業	970
事業名	遺跡整理事務所管理事業				所管G		社会教育G		
予算書ページ	261 頁から						新・継	継続	
予算額	財源内訳								
	国	道	地方債	※その他	一般財源	※その他の内訳			
3,096					3,096				

◆ 事業の目的

本町の文化財（民俗文化財・埋蔵文化財）の収集・調査・整理、適切な保管管理を行い、町民等への公開活用拠点施設とする。

別添資料	無
------	---

◆ 事業の概要

1 施設の概要

- (1) 施設名称 厚真町軽舞遺跡調査整理事務所（旧軽舞小学校）
- (2) 開館時間 月曜日～金曜日 午前9時～午後5時
- (3) 休館日 土日祝祭日、年末年始
- (4) 年間利用者（見込み） 1,000人（町内6割 町外4割）
- (5) 収蔵点数 民俗資料約12,600点（埋蔵文化財は含まない）

2 使用料及び賃借料

複合機リース料 1台

令和7年度		【主な内容】 令和6年度908人 令和7年度1,095人 比較+187人 学校教育関連事業で土器づくり18人、昔の道具26人、職場体験1人 軽舞主催・後援事業でまが玉づくり体験事業2回32人、軽舞事務所特別開放事業3回124人、ほか4事業で参加者101人
当初予算額	決算見込額	
7,980	7,919	

予算説明資料

単位：千円

会計名	一般会計	款	10	項	4	目	4	事業	201
事業名	一般管理事業（厚南会館）			所管G		上厚真支所			
予算書ページ	263 頁から						新・継	継続	
予算額	財源内訳								
	国	道	地方債	※その他	一般財源	※その他の内訳			
10,735				748	9,987	施設使用料 48 厚南会館使用料 700			

◆ 事業の目的

町民に広く利用され、生活文化の向上と福祉の増進に寄与するため、厚南会館の適切な維持管理を図る。

別添資料	無
------	---

◆ 事業の概要

1 施設の概要

- (1) 施設名称 厚南会館
 - (2) 開庁時間 午前9時～午後10時
 - (3) 閉庁日 毎月5日と20日、年末年始は12月30日～翌年1月4日
 - (4) 管理体制 委託（日直、会館周辺の環境整備）以外は直営
 - (5) 利用者数 16,000人（令和8年度利用見込み）
- 内訳：
- | | | |
|------------|------|--------|
| 葬儀等 | 20件 | 4,000人 |
| 塾等 | 120件 | 2,000人 |
| 役場・社会福祉団体 | 120件 | 6,000人 |
| サークル | 200件 | 2,000人 |
| その他（自治会など） | | 2,000人 |

2 施設修繕 1,512千円

- (1) 一般修繕 300千円
- (2) 換気ダクトファン交換修理 1,210千円

令和7年度		【主な内容】令和8年1月現在利用実績数 10,397人
当初予算額	決算見込額	1 葬儀等 20件 2,005人
		2 塾等 124件 1,479人
		3 役場・社会福祉団体 148件 3,663人
		4 サークル 208件 1,858人
		5 その他 1,392人
8,504	8,504	

予算説明資料

単位：千円

会計名	一般会計	款	10	項	4	目	4	事業	257
事業名	厚南会館整備事業				所管G		上厚真支所		
予算書ページ	265 頁から						新・継	継続	
予算額	財源内訳								
	国	道	地方債	※その他	一般財源	※その他の内訳			
8,800				8,000	800	公共施設基金繰入金 8,000			

◆ 事業の目的

令和7年度に策定した厚南会館整備改修基本計画に基づき厚南会館改修の基本設計を行う。

別添資料

無

◆ 事業の概要

1 施設の概要

- (1) 施設名称 厚南会館
- (2) 構造規模 昭和54年建築 RC造2階建て 延床面積893.92㎡
平成3年増築 RC造2階建て 延床面積499.86㎡
合計床面積1,393.78㎡

2 事業予算

基本設計委託料 8,800千円

令和7年度		【主な内容】令和8年1月現在利用実績数 10,397人	
当初予算額	決算見込額	1 葬儀等	20件 2,005人
		2 塾等	124件 1,479人
6,500	15,819	3 役場・社会福祉団体	148件 3,663人
		4 サークル	208件 1,858人
		5 その他	1,392人

予算説明資料

単位：千円

会計名	一般会計	款	10	項	4	目	7	事業	1046
事業名	(庁舎周辺等) アイヌ歴史文化センター整備事業				所管G		社会教育G		
予算書ページ	267 頁から						新・継	継続	
予算額	財源内訳								
	国	道	地方債	※その他	一般財源	※その他の内訳			
20,647	16,517				4,130				

◆ 事業の目的

厚真町から出土したアイヌ文化を中心とする埋蔵文化財の価値を広く一般に展示・公開するとともに、適切な保存と調査研究の拠点として、検討委員の意見を取り入れながら、アイヌ歴史文化センターを整備する。

また、アイヌ歴史文化センター整備に向けて、アイヌ文化理解促進のため、各種事業を開催し機運醸成を図る。

別添資料

無

◆ 事業の概要

内閣府アイヌ政策推進交付金を活用

- 1 アイヌ文化講演会 基調講演・アイヌ民族伝統古式舞踊
- 2 有識者検討委員会 外部専門家5人、町民4人で構成
- 3 アイヌ文化ガイド育成事業 町民・周辺住民5人 年6回講座（うち道外視察1回）
- 4 桜丘チャシ跡進入路整備 重機で人が歩く道の整備
- 5 松浦武四郎之碑看板製作 「ならやま」敷地内の石碑の説明看板設置
- 6 アイヌ文化財3D復元事業 埋蔵文化財資料の3D復元資料作製
- 7 アイヌ文化アニメ制作 松浦武四郎が記録した厚真アイヌ（2番組）
- 8 アイヌ文化情報発信事業 HPに厚真のアイヌ文化について紹介を追加
- 9 アイヌ文化理解促進ツアー 町内・白老・平取 各1回のバスツアー
- 10 アイヌ民族伝統儀式祭具一式購入 アイヌ民族儀式等の祭具購入（キナ4枚）

令和7年度

【主な内容】

令和7年度交付金活用主体事業

当初予算額	決算見込額	1 アイヌ出土文化財3D復元 5点（普及活用）
		2 アイヌ文化財関連撮影 60点（記録保存・普及活用）
		3 アイヌ文化アニメ制作 厚真に残る伝承1番組（普及活用）
20,960	19,014	4 アイヌ民族伝統儀式祭具購入 チタラペ等5点（普及活用）

予算説明資料

単位：千円

会計名	一般会計	款	10	項	4	目	7	事業	1353
事業名	(庁舎周辺等) 文化交流施設整備事業			所管G		庁舎周辺等整備推進室			
予算書ページ	269 頁から						新・継	新規	
予算額	財源内訳								
	国	道	地方債	※その他	一般財源	※その他の内訳			
1,073,760	519,000		516,500	38,000	260	ふるさと応援基金繰入金 38,000			

◆ 事業の目的

図書・創作・研修・交流・展示などの機能と一体で、アイヌの歴史・文化を体系的に展示・収蔵・発信する機能を備えた「まちのリビング」を整備し、町民の居場所づくりと多様な学び・交流・挑戦を促進するとともに、厚真の歴史・文化を継承・発信する文化交流拠点を形成する。

別添資料

無

◆ 事業の概要

文化交流施設の建設および開館後の管理・運営方法等の検討に係る経費

- 1 施設等の管理・運営に関する専門的知識を有する人材の招聘

総務省の「地域プロジェクトマネージャー制度」を活用し、施設等の管理・運営に関する専門的知識を有する人材を招聘し、実施設計段階から管理・運営方法等の検討を行う。

 - (1) 任用人数 1人
 - (2) 任用期間 令和8年4月から令和9年3月末まで
 - (3) その他 地域要件等については、「地域プロジェクトマネージャー制度」に準じる。

※ 地域プロジェクトマネージャーに係る報償費等（本人に対して支給される経費に限る）については、7,000千円/人を上限に特別交付税措置
- 2 文化交流施設建設に係る経費
 - (1) 実施設計
 - (2) 工事監理
 - (3) 建設工事
 - (4) (1)(2)に係る支援業務
- 3 図書機能の検討に係る経費
 - (1) 図書スペースに係る設計支援
 - (2) 配架計画の策定
 - (3) 什器・備品・ICT機器等の検討
- 4 図書サポーター等養成講座の実施

住民参加型プログラムを実践する専門家等を招聘し、町民を対象とした研修を開催することにより、文化交流施設のコアとなる図書機能や博物館の運営を担うサポーターを養成する。

令和7年度

【主な内容】

当初予算額	決算見込額	

予算説明資料

単位：千円

会計名	一般会計	款	10	項	5	目	1	事業	658
事業名	生涯スポーツ振興事業				所管G		社会教育G		
予算書ページ	271 頁から						新・継	継続	
予算額	財源内訳								
	国	道	地方債	※その他	一般財源	※その他の内訳			
960					960				

◆ 事業の目的

年間を通して季節に応じた多様なスポーツ教室及び大会を開催することで、町民の健康増進・体力づくり及び生涯スポーツへの参画意識の醸成を図るとともに、幅広い世代との交流機会を提供することで地域活性化に寄与する。

別添資料	無
------	---

◆ 事業の概要

- 1 年間を通したスポーツ教室及びスポーツ大会の開催
 - (1) かけっこ教室（5月） 小学生を対象とした運動会前の走り方教室
 - (2) 夏休み水泳教室（7月） 小学1～4年生の初心者を対象とした泳法指導
 - (3) 野球教室（9月） 日本ホワイトファーム共催事業で近隣市町の子どもたちも参加
 - (4) 健康ふれあいマラソン大会（10月） R8からコースを市街地へ変更予定
 - (5) ミニバレーボールウインターリーグ（11月） 中学生以上から参加可能なバレー大会
 - (6) 冬休みスケート教室（1月） 小学1～4年生の初心者を対象とした滑り方指導
 - (7) あつまスケートまつり（1月） 冬季スポーツを楽しむイベントを多数開催
 - (8) 室内ソフトボール大会（2月） 中学生以上から参加可能なソフトボール大会

- 2 令和8年度から一部事業の外部委託開始
 総合型地域文化・スポーツクラブ創設に伴い、下記の事業を令和8年度から外部委託を開始する。
 - (1) かけっこ教室
 - (2) 健康ふれあいマラソン大会
 - (3) ミニバレーボールウインターリーグ
 - (4) 室内ソフトボール大会
 スポーツ振興事業開催委託料 600千円

- 3 外部委託により期待される効果
 スポーツ振興を専門とした団体に委託することで、各事業の内容充実や参加者増加等が期待される。

令和7年度		【主な内容】 報償費（大会参加賞） 393千円 需要費（消耗品） 44千円 役務費（クリーニング代） 17千円
当初予算額	決算見込額	
454	454	

予算説明資料

単位：千円

会計名	一般会計	款	10	項	5	目	1	事業	1417
事業名	総合型地域クラブ推進事業				所管G		社会教育G		
予算書ページ	273 頁から						新・継	継続	
予算額	財源内訳								
	国	道	地方債	※その他	一般財源	※その他の内訳			
10,613		7,642			2,971				

◆ 事業の目的

町が進めている部活動の地域展開及び多世代・多種目・多志向による新たな地域クラブ活動の促進及び活性化のため、令和8年度に運営を開始する総合型地域クラブ「厚真町総合型地域文化・スポーツクラブ」に対し、体制整備及び活動支援を行う。
 中学校部活動の地域展開（地域クラブへの移行）に向けた実証事業等の実施。

別添資料

無

◆ 事業の概要

地域クラブの在り方についての検討や地域指導者・保護者向け研修会の実施、部活動の地域展開を担う地域クラブへの支援を行う。
 また、放課後の学校体育館を活用した活動支援や地域クラブ活動への送迎の実証事業を実施することにより、児童生徒の放課後活動の充実を図る。

1 事業内容

- (1) 総合型地域クラブへの放課後活動支援事業、地域クラブ活動への送迎事業の業務に対する補助金（実証事業）【新規】
- (2) 総合型地域クラブコーディネーター（会計年度任用職員）の任用
- (3) 地域クラブ検討会議委員報酬及び費用弁償（委員17人）
- (4) 地域クラブ（部活動受け入れ団体）への謝礼（実証事業）
- (5) 地域指導者・保護者等向け研修会
- (6) 児童生徒・保護者・教職員及び住民への説明会

2 補助金

地域クラブ活動体制整備補助金

- (1) 部活動の地域展開・地域クラブ活動の推進（補助率：国・道2/3、町1/3）
- (2) 平日も含めた地域展開等の加速化のための実証事業（補助率：国10/10）
 （学校施設の有効活用、平日放課後の地域クラブ活動の移動手段確保等）

令和7年度		【主な内容】 総合型地域クラブコーディネーター（会計年度任用職員）1名 厚真町地域クラブ検討会議5回 地域指導者・保護者等向け研修会1回 参加者20人
当初予算額	決算見込額	
6,778	6,876	

予算説明資料

単位：千円

会計名	一般会計	款	10	項	5	目	2	事業	261
事業名	スポーツセンター・スタードーム管理事業			所管G		社会教育G			
予算書ページ	273 頁から						新・継	継続	
予算額	財源内訳								
	国	道	地方債	※その他	一般財源	※その他の内訳			
33,026				5,700	27,326	スポーツセンター使用料	1,500	スタードーム使用料	4,200

◆ 事業の目的

町民の健康の維持増進とスポーツの振興を図るため、スポーツセンター及びスタードームの適切な管理・運営を通して、安全で充実したスポーツ環境を提供する。

別添資料

無

◆ 事業の概要

施設の概要

- 1 施設名称 厚真町スポーツセンター及びあつまスタードーム
- 2 開館時間 午前8時45分～午後9時（月曜日～土曜日）
午前8時45分～午後5時（日曜日及び祝日）
- 3 閉館日 12月30日～1月4日
- 4 管理体制 職員1人 会計年度任用職員2人（事務1人・管理1人）
清掃委託2人 管理委託1人
- 5 年間利用者（見込み）

スポーツセンター	15,000人
スタードーム	20,000人
- 6 トレーニングルーム機器更新
トレーニングルーム機器一式 1,852,000円（備荒資金を活用）

令和7年度		【主な内容】			
		利用者数			
当初予算額	決算見込額		R6		R7（1月末現在）
		1	スポーツセンター	14,821人	9,719人
		2	スタードーム	22,092人	17,217人
32,999	3,299		計	36,913人	26,167人

予算説明資料

単位：千円

会計名	一般会計	款	10	項	5	目	2	事業	265
事業名	かしわ公園運動施設管理事業				所管G		社会教育G		
予算書ページ	277 頁から						新・継	継続	
予算額	財源内訳								
	国	道	地方債	※その他	一般財源	※その他の内訳			
4,185				100	4,085	野球場照明灯使用料 100			

◆ 事業の目的

町民の健康維持及び増進とスポーツ振興を図るため、かしわ公園運動施設（野球場）の適切な管理・運営を通して、安全で充実したスポーツ環境を提供する。

別添資料	無
------	---

◆ 事業の概要

- 1 かしわ公園運動施設（野球場）の維持管理
 - (1) かしわ公園野球場の整備（客土・転圧等）
 - (2) フェンス補修整備
- 2 利用期間 5月1日～10月31日

令和7年度		【主な内容】 ・利用者数 1,812人 ・団体使用日数 51日 ・主な利用団体 JAとまこまい広域野球部、苫小牧埠頭野球部、厚真ファイターズ、安平ベースボールクラブ、たいせつ総合、ノーザン
当初予算額	決算見込額	
3,992	4,227	

予算説明資料

単位：千円

会計名	一般会計	款	10	項	5	目	3	事業	268
事業名	学校給食センター管理運営事業				所管G		学校給食センター		
予算書ページ	279 頁から						新・継	継続	
予算額	財源内訳								
	国	道	地方債	※その他	一般財源	※その他の内訳			
106,306		12,354		72,606	21,346	学校給食賄材料納付金 22,606 ふるさと応援基金繰入金 50,000			

◆ 事業の目的

- 1 新鮮な地元食材を活用し、栄養のバランスの取れた安全・安心な給食を提供する。
- 2 食に関する正しい知識と望ましい食習慣の育成を図る。

別添資料

無

◆ 事業の概要

- 1 人員体制
調理員 8 人（うち 1 人午前勤務） 配送運転手 2 人 清掃員 1 人 洗浄員 1 人
- 2 給食の形態
週／米飯 3 日（月・水・木） 麺 1 日（火） パン 1 日（金）
- 3 給食人数
園児 80 人 小学生 216 人 中学生 113 人 高校生 70 人
保育士・教員等 107 人 センター職員 11 人 合計 597 人
- 4 アレルギー対応給食人数
小学生 3 人 中学生 3 人 教職員等 2 人 合計 8 人
- 5 病態対応給食人数
小学生 2 人 中学生 1 人 教職員等 2 人 合計 5 人
- 6 賄材料費
 - (1) 納付金 22,606 千円
内訳 こども園 3,024 千円 小学校 0 千円 中学校 6,833 千円
高 校 3,444 千円 教員他 9,305 千円
 - (2) 町補填分 7,451 千円
内訳 こども園 576 千円 小学校 3,610 千円 中学校 2,576 千円
高 校 689 千円
 - (3) 町独自分 1,086 千円
内訳 あつまの日 987 千円 卒業お祝い給食 32 千円 非常食 67 千円

令和7年度

【主な内容】 年間給食提供日数

当初予算額	決算見込額	1	こども園	225 日	5	厚南中学校	202 日
		2	厚真中央小学校	201 日	6	厚真高校	164 日
		3	上厚真小学校	201 日			
100,301	107,279	4	厚真中学校	201 日			

予算説明資料

単位：千円

会計名	一般会計	款	10	項	5	目	3	事業	268
事業名	学校給食センター管理運営事業				所管G		学校給食センター		
予算書ページ	279 頁から						新・継	継続	
予算額	財源内訳								
	国	道	地方債	※その他	一般財源	※その他の内訳			

◆ 事業の概要つづき

7 給食費無償に伴う財源等について（令和8年4月～小学校）

- ① 小学校給食費無償化交付税措置
@ 5,200円 × 人数 = 12,354千円
- ② 町補填 3,610千円
- ③ 財源合計額 15,964千円

8 物価高騰に伴う教職員等の給食費の見直し

※園児、児童生徒、高校生の給食費は、据え置きとする。

令和7年度	【主な内容】
当初予算額	
決算見込額	

付 属 資 料

添付資料(424住民健診事業)

	事業名	実施内容	対象者	予定 人数	R7 実績 見込み
1	高齢者の医療の確保に関する法律に基づく基本健康診査	総合診断、尿、血液検査(特定健診基本項目に準じた項目、腎機能、貧血、膵機能)、心電図検査	75歳以上	420	383
2	健康増進法に基づく基本健康診査	総合診断、尿、血液検査(特定健診基本項目に準じた項目、腎機能、貧血、膵機能)、心電図検査	35～39歳 (国保加入者外) 生活保護受給者他	18	9
3	肝炎ウイルス検査	HBs、HCV検査 HCV-PCR検査	40歳	10	6
4	特定及び基本健診結果に基づく二次検診	75g糖負荷試験、微量アルブミン尿検査、頸動脈エコー検査、眼底検査	健診結果から医師が必要と認めた者	35	10
5	各種がん検診				
	肺がん検診	胸部X線検査	35歳以上	1,180	1,154
	喀痰細胞診検査	3日間蓄痰法	35歳以上	15	8
	胃がん検診	胃部バリウム検査(X線間接撮影)	40歳以上	270	236
		胃内視鏡検査	50歳以上	25	
	大腸がん検診	便潜血検査	40歳以上	430	403
	子宮頸がん検診	頸部細胞診	20歳以上の女性	90	66
	経膈超音波検診		20歳以上の女性	30	33
	子宮体がん検診	子宮体部細胞診	50歳以上の女性	5	0
	乳がん検診	乳房マンモグラフィ	40歳以上の女性	110	84
前立腺がん検診	腫瘍マーカー(PSA)	40歳以上の男性	12	10	
	自己採取HPV検査	HPV検査	18～39歳の女性	35	12
6	婦人科検診受診促進事業	医療機関で個人的に受診した乳がん、子宮がん検診(保険適応外)を受けた者への費用助成	30歳以上の女性		
	子宮頸がん検診			8	5
	乳がん検診			8	5
7	ピロリ菌抗体検査 除菌治療助成事業	①血液による抗体検査 ②一次除菌および尿素呼気検査 および除菌診断料の費用助成	①40歳および20～34歳でピロリ菌検査希望者 ②上記検査でピロリ菌陽性と判定された者		
	①ピロリ菌抗体検査			10	6
	②ピロリ菌除菌治療助成事業			1	0
8	エキノコックス症検査	血清検査	小学3年生および 中学2年生	46	29
			19歳以上 (5年に1回実施)		

添付資料(425予防接種事業)

1 予防接種法に基づく定期予防接種

疾病分類	予防接種名	対象者(標準的な接種期間)	R8予定人数	R7実績見込み
A類	ロタウイルス	生後6週から24週まで	延 46	延 33
	B型肝炎	1歳未満(生後2カ月～9カ月未満)	延 70	延 50
	ヒブ	生後2カ月～5歳未満(初回:7カ月未満)	延 8	延 13
	小児肺炎球菌		延 90	延 77
	五種混合(ジフテリア、破傷風、百日咳、ポリオ、ヒブ)	生後3カ月～7歳6カ月未満(第1期初回:1歳未満)	延 95	延 40
	二種混合(ジフテリア、破傷風)	11歳～13歳未満(小学校6年生)	実 35	実 30
	BCG	1歳未満(生後5カ月～8カ月未満)	実 25	実 20
	麻しん・風しん混合(MR)	第1期:1歳～2歳未満	実 18	実 14
		第2期:5歳～7歳未満で小学校就学前の1年間	実 30	実 27
	水痘	1歳～3歳未満(1回目:1歳3カ月未満)	延 35	延 35
	日本脳炎	第1期初回:生後6カ月～7歳6カ月未満(3歳)	延 80	延 80
		第1期追加:生後6カ月～7歳6カ月未満(4歳)		
		第2期:9歳～13歳未満(9歳)	延 30	実 30
ヒトパピローマウイルス(子宮頸がん予防)	小学校6年～高校1年(中学校1年)	延 26	延 30	
RSウイルス	妊娠28週から37週に至るまでの者	実 20		
B類	季節性インフルエンザ	65歳以上 ※国保加入者は除く(国保会計)	実 700	実 700
	高齢者肺炎球菌	65歳以上 ※過去に接種した者は除く	実 25	実 25
	新型コロナウイルス	65歳以上	実 400	実 400
	帯状疱疹	・65歳 ・65歳を超える者については5歳年齢ごと	実 65	実 55

※B類疾病の対象者には60～64歳の一定の障害を有する者も含む

2 町独自助成

疾病分類	予防接種名	対象者	R8予定人数	R7実績見込み
任意	季節性インフルエンザ(注射、点鼻)	1歳～小学校6年生	延 190	延 180
	おたふくかぜ	1歳～3歳未満	実 20	実 20
	風しん	①49歳までの妊娠を望む女性 ②妊婦の夫(パートナー) ③1979年4月2日から1990年4月1日生まれの男性	実 2	実 1

厚真町全図

「この地図は建設省国土地理院長の承認を得て同院発行の五万分の一地形図を縮図複製したものである。
(承認番号) 平9、道複製第146号」

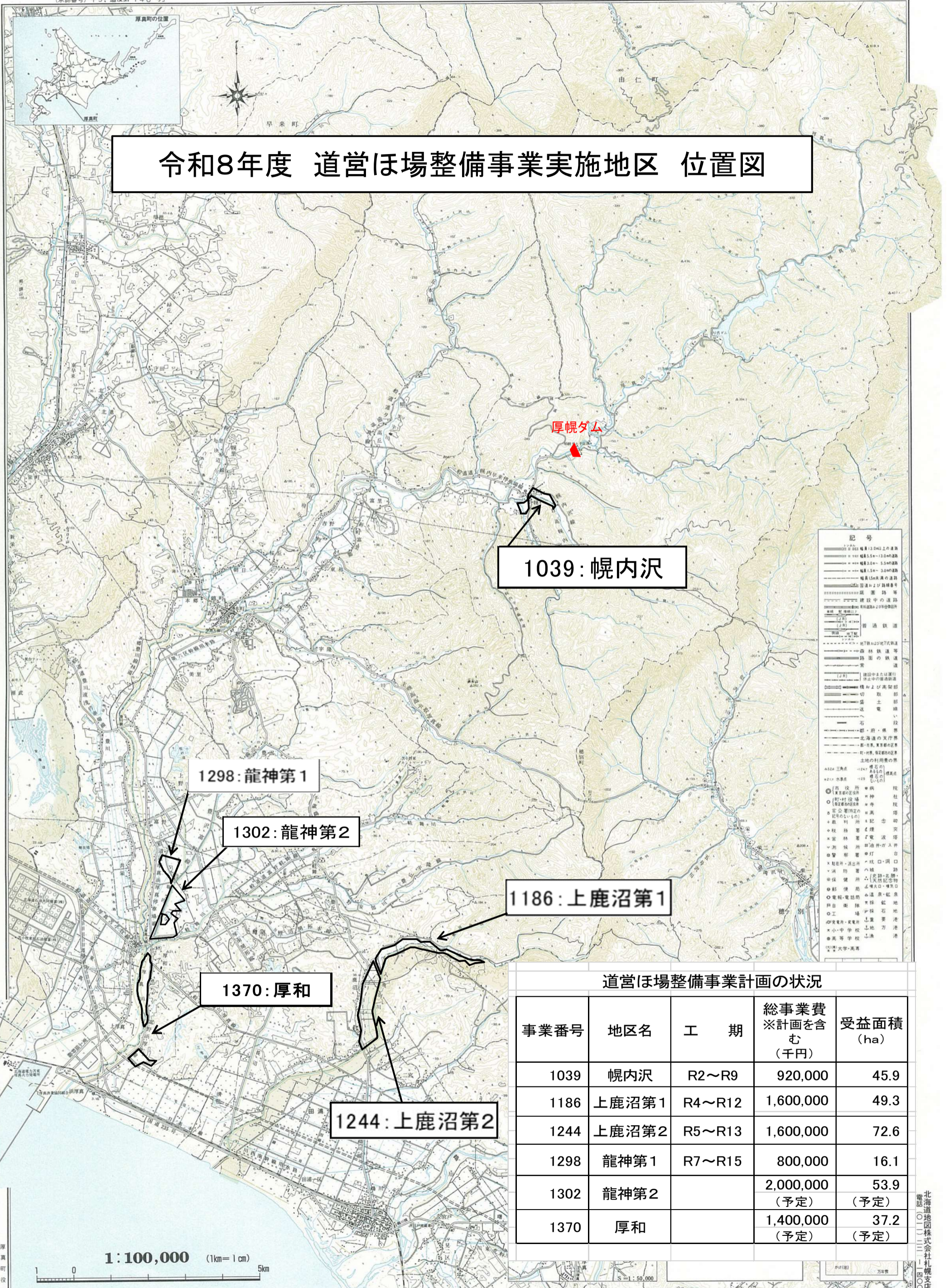

令和8年度 道営ほ場整備事業実施地区 位置図

1039: 幌内沢

1298: 龍神第1

1302: 龍神第2

1186: 上鹿沼第1

1370: 厚和

1244: 上鹿沼第2

道営ほ場整備事業計画の状況

事業番号	地区名	工期	総事業費 ※計画を含む (千円)	受益面積 (ha)
1039	幌内沢	R2~R9	920,000	45.9
1186	上鹿沼第1	R4~R12	1,600,000	49.3
1244	上鹿沼第2	R5~R13	1,600,000	72.6
1298	龍神第1	R7~R15	800,000	16.1
1302	龍神第2		2,000,000 (予定)	53.9 (予定)
1370	厚和		1,400,000 (予定)	37.2 (予定)

北海道地図株式会社札幌支店
電話 〇一三二二一四〇〇

橋梁長寿命化事業箇所図

奥高橋(高丘地区)
旧橋撤去および架替工事

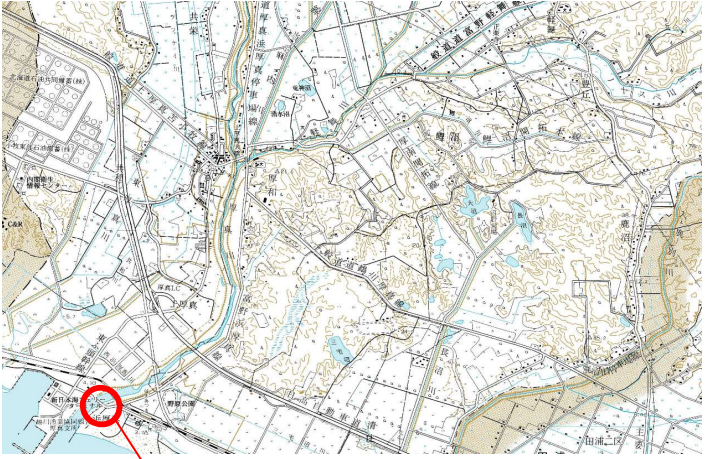
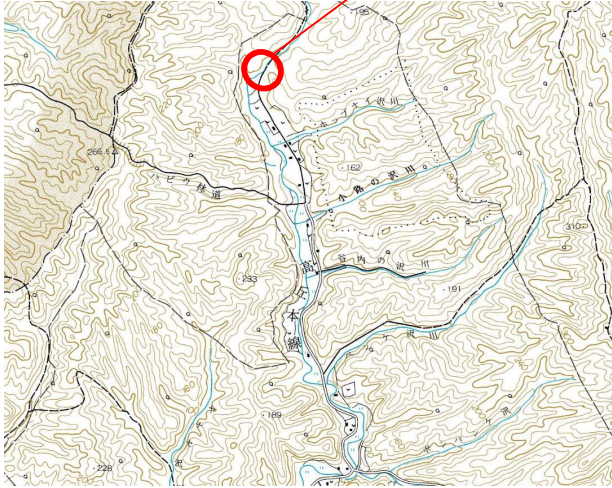

臨港大橋(浜厚真地区)
塗装塗替工事

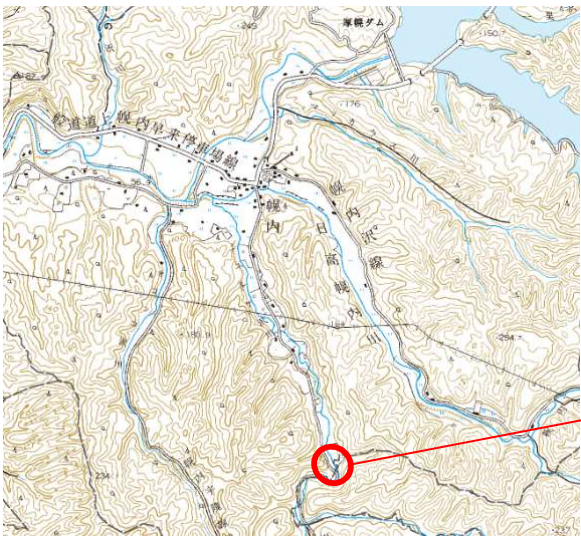

黄金橋(幌内地区)
PCB除去に伴う塗装塗替工

河川補修事業箇所図

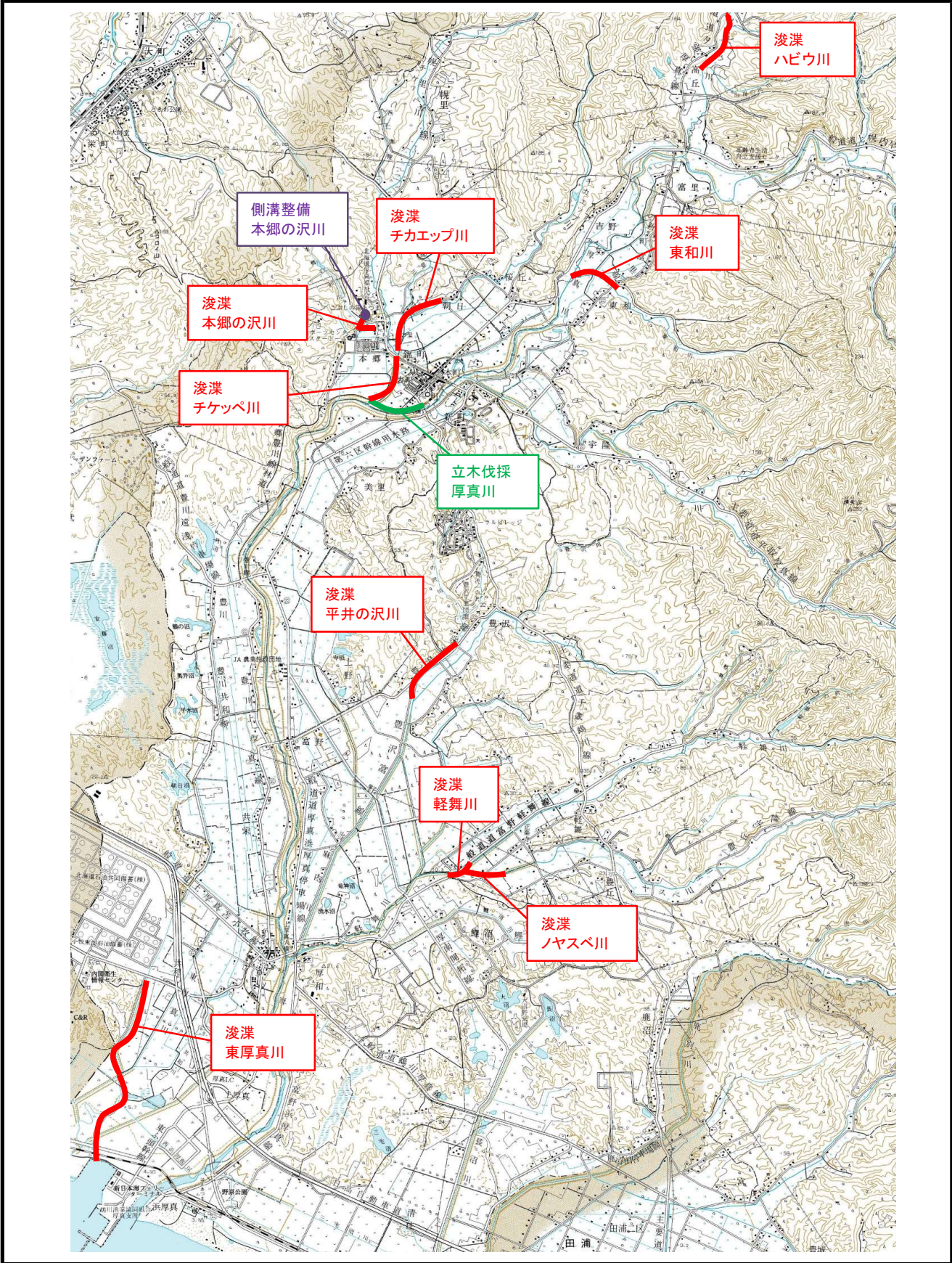

一部事務組合負担金資料

令和8年度 安平・厚真行政事務組合一般会計予算

(歳入)

(単位：千円)

款	令和8年度 (A)	令和7年度 (B)	比 較 (A-B)	前年度に対する増減率 (A-B) / B × 100
1 分担金及び負担金	261,087	253,979	7,108	2.8%
2 使用料及び手数料	25,107	25,788	△ 681	△ 2.6%
3 財産収入	3,662	3,520	142	4.0%
4 繰入金	1,979	8,944	△ 6,965	△ 77.9%
5 繰越金	1	1	0	0.0%
6 諸収入	18,695	5,125	13,570	264.8%
歳入合計	310,531	297,357	13,174	4.4%

(歳出)

(単位：千円)

款	令和8年度 (A)	令和7年度 (B)	比 較 (A-B)	前年度に対する増減率 (A-B) / B × 100
1 議会費	214	214	0	0.0%
2 総務費	23,658	25,714	△ 2,056	△ 8.0%
3 衛生費	284,476	267,534	16,942	6.3%
4 公債費	1,183	2,895	△ 1,712	△ 59.1%
5 予備費	1,000	1,000	0	0.0%
歳出合計	310,531	297,357	13,174	4.4%

令和8年度 関係町負担区分

(単位：千円)

区分	予算額	負担割合	安平町	厚真町	小計	備考
議会費	214	均等割	107	107	214	財源内訳
予備費	1,000		500	500	1,000	各町負担金 1,214
計	1,214		607	607	1,214	
一般管理費	23,356	均等割 10%	1,183	1,183	2,366	財源内訳
施設整備基金費	0	人口割 30%	4,425	2,672	7,097	各町負担金 23,658
監査委員費	302	収集実績割 60%	9,196	4,999	14,195	特定財源 0
計	23,658	小計 (負担率)	14,804 (62.575%)	8,854 (37.425%)	23,658 (100%)	臨時一般 計 23,658
衛生費 (塵芥処理費)	284,476	均等割 10%	11,752	11,751	23,503	財源内訳
		人口割 30%	43,964	26,546	70,510	各町負担金 235,033
		収集実績割 60%	91,356	49,664	141,020	特定財源 49,442
		小計 (負担率)	147,072 (62.575%)	87,961 (37.425%)	235,033 (100%)	臨時一般 計 284,476
公債費	1,183	均等割 20%	118	118	236	財源内訳
		収集実績割 80%	623	323	946	各町負担金 1,182
		令和元年度借入分 平成30年度以前借入分				特定財源 1 臨時一般 0
		小計 (負担率)	741 (62.690%)	441 (37.310%)	1,182 (100%)	計 1,183
合計	310,531	(負担率)	163,224 (62.517%)	97,863 (37.483%)	261,087 (100%)	財源内訳 各町負担金 261,087 特定財源 49,443 臨時一般 1 計 310,531
負担割合 基礎数値	人口割 (令和2年国勢調査人口)		7,340人 (62.351%)	4,432人 (37.649%)	11,772人 (二町合計)	
	収集実績割 (令和6年10月～令和7年9月)		1,984.71t (64.782%)	1,078.96t (35.218%)	3,063.67t (二町合計)	

令和8年度 胆振東部日高西部衛生組合一般会計予算

(歳入)

(単位：千円)

款	令和8年度 (A)	令和7年度 (B)	比 較 (A-B)	前年度に対する増減率 (A-B) / B × 100
1 分担金及び負担金	103,512	105,022	△ 1,510	△ 1.4 %
2 使用料及び手数料	58,528	59,055	△ 527	△ 0.9 %
3 財産収入	340	179	161	89.9 %
4 繰入金	10,000	10,000	0	0.0 %
5 繰越金	100	100	0	0.0 %
6 諸収入	30	15	15	100.0 %
歳 入 合 計	172,510	174,371	△ 1,861	△ 1.1 %

(歳出)

(単位：千円)

款	令和8年度 (A)	令和7年度 (B)	比 較 (A-B)	前年度に対する増減率 (A-B) / B × 100
1 議会費	853	2,870	△ 2,017	△ 70.3 %
2 総務費	8,495	9,025	△ 530	△ 5.9 %
3 衛生費	134,555	133,433	1,122	0.8 %
4 公債費	100	100	0	0.0 %
5 諸支出金	330	169	161	95.3 %
6 給与費	25,177	25,774	△ 597	△ 2.3 %
7 予備費	3,000	3,000	0	0.0 %
歳 出 合 計	172,510	174,371	△ 1,861	△ 1.1 %

令和8年度 関係町別負担金計算書

(単位：千円)

	1号経費	2号経費		3号経費				
	議会費等	施設整備（公債費）		経常経費（し尿及び汚泥処理経費＋人件費）				
	均等割 (A)	定率	負担額 (B)	人口割 35%	左の経費 負担額 (C)	収集量割 65%	左の経費 負担額 (D)	小計 (E=C+D)
厚真町	320		0	12.5%	4,459	13.0%	8,612	13,071
安平町	320		0	20.7%	7,383	18.6%	12,321	19,704
むかわ町	320		0	21.6%	7,704	19.4%	12,851	20,555
日高町	320		0	31.8%	11,343	19.9%	13,182	24,525
平取町	320		0	13.4%	4,780	29.1%	19,277	24,057
合計	1,600		0	100.0%	35,669	100.0%	66,243	101,912

	令和8年度 負担金		R7 負担金	R8・R7負担金比較	
	(F=A+B+E)	左の 負担率		増減額	増減率
				R8-R7	対前年比
厚真町	13,391	12.9%	12,812	579	4.5%
安平町	20,024	19.3%	19,211	813	4.2%
むかわ町	20,875	20.2%	20,188	687	3.4%
日高町	24,845	24.0%	27,034	△ 2,189	△8.1%
平取町	24,377	23.6%	25,777	△ 1,400	△5.4%
合計	103,512	100.0%	105,022	△ 1,510	△1.4%

負担割合基礎数値

	R6.10～R7.9 し尿＋汚泥収集量(ト)		R2国調人口(人)	
厚真町	1,802.35	13.0%	4,432	12.5%
安平町	2,580.85	18.6%	7,340	20.7%
むかわ町	2,700.18	19.4%	7,651	21.6%
日高町	2,766.01	19.9%	11,279	31.8%
平取町	4,044.82	29.1%	4,776	13.4%
合計	13,894.21	100.0%	35,478	100.0%

令和8年度 胆振東部消防組合分担金明細書

1. 分担金

(1) 消防本部(署)費分担金

(単位：千円)

費目	歳出予算額	歳入		歳出(分担金)			
		歳入財源	差引後の 分担金額	区分			
				分担区分	構成町別分担金内訳		
安平町	厚真町	むかわ町					
①議会費	387	0	819	均等割	273	273	273
②監査委員費	432						
③消防本部費	209,779	13,595	196,184	人口割	37,079	22,365	38,648
				財政割	16,774	22,129	19,952
				平等割	13,079	13,079	13,079
④予備費	1,800		1,800	関係町	600	600	600
⑤本部署施設費	62,555	1	62,554		20,400	18,923	23,231
本部署施設経費	21,199	1	21,198	均等割	7,066	7,066	7,066
指令共同運用負担金	41,356	0	30,228	人口・財政・平等	10,313	8,871	11,044
				均等	922	922	922
				関係町	2,099	2,064	4,199
⑥公債費	37,321	0	37,321		11,394	9,490	16,437
一時借入金利子	211	1	210	均等割	70	70	70
消防本部庁舎整備利子	10,955	-1	10,956	構成町別	3,652	3,652	3,652
指令共同運用地方債利子	26,155	0	26,155	構成町別	7,672	5,768	12,715
(本部分計) ①～⑥	312,274	13,596	298,678	分担割合	33.3%	29.2%	37.5%
				分担金額	99,599	86,859	112,220
消防署費 (支署職員人件費)	725,334		725,334	構成町別 分担金額	245,292	198,019	282,023
本部署費 分担金合計 A	1,037,608	13,596	1,024,012	分担割合	33.7%	27.8%	38.5%
				分担金額	344,891	284,878	394,243

(2) 支署費分担金

(単位：千円)

費目	歳出予算額	歳入		歳出(分担金)			
		歳入財源	差引後の 分担金額	区分			
				分担区分	構成町別分担金内訳		
安平町	厚真町	むかわ町					
厚真支署費	29,399	2,388	27,011	厚真町負担		124,878	
厚真消防団費	14,389	0	14,389				
厚真消防施設費	81,107	43,084	38,023				
公債費	45,455	0	45,455				
予備費	0	0	0				
支署費 分担金計 B	170,350	45,472	124,878	分担金額		124,878	

2. 負担金(消防本部負担金)

(単位：千円)

費目	歳出予算額	歳入		歳出(分担金)			
		歳入財源	差引後の 分担金額	区分			
				分担区分	構成町別分担金内訳		
安平町	厚真町	むかわ町					
防災消防ヘリコプター人件費負担金 C	676		676	特別負担割	229	195	252
分担金合計額 A+B+C	(胆振東部消防組合に対する厚真町の分担金合計額)					409,951	

特別会計歳入歳出予算説明資料

令和8年度 国民健康保険料医療給付費分の算定について

応能負担				
区分	所得割			応能負担計A
	賦課標準	料率	金額	金額
R6実績	千円 1,209,774	% 7.58	千円 91,700	千円 91,700
R7実績	千円 1,422,586	% 8.74	千円 124,334	千円 124,334
R8道標準	千円 902,957	% 8.72	千円 78,716	千円 78,716
R7実績との比較	△ 519,629	△ 0.02	△ 45,618	△ 45,618

応益負担							
区分	均等割			平等割			応益負担計B
	賦課標準	1人当り	金額	賦課標準	1世帯当り	金額	金額
R6実績	人 1,093 (内未就学 ³⁴)	円 31,922	千円 34,348	世帯 584 (内半額 ⁶⁵)	円 37,732	千円 20,809	千円 55,157
R7実績	人 1,012 (内未就学 ³⁵)	円 30,514	千円 30,346	世帯 539 (内半額 ⁶⁷)	円 30,287	千円 15,310	千円 45,656
R8道標準	人 962	円 30,153	千円 29,007	世帯 516	円 29,684	千円 15,317	千円 44,324
R7実績との比較	△ 50	△ 361	△ 1,339	△ 23	△ 603	7	△ 1,332

区分	算定額合計(A+B)	低所得軽減額	調定額	世帯当り調定額	一人当り調定額	上昇率
	限度額を超える額		収納額			
R6実績	千円 146,857 48世帯 16,952	千円 245世帯 11,807	千円 118,098 収納率99% 116,870	円 202,223	円 108,049	% △ 5.11
R7実績	千円 169,990 69世帯 35,520	千円 220世帯 10,066	千円 124,404 収納率98.95% 123,110	円 230,805	円 122,929	% 13.77
区分	算定額合計(A+B)	保険料収納必要額 (A+B)×予定収納率	世帯当り調定額 [(A+B)÷世帯数]	一人当り調定額 [(A+B)÷被保険者数]	上昇率	
R8道標準	千円 123,040	円 121,132	円 238,450	円 127,900	% 4.04	

令和8年度予算						
区分	基金繰入後 保険料収納必要額(再掲)	保険料財源 支出	保険料 軽減分等	予算計上額	一人当り調定額	上昇率
R8当初	千円 121,132	千円 0	千円 △ 11,542	千円 109,590 (参考)軽減反映後調定額 千円 111,315	円 115,712	% △ 0.06

1 賦課限度額 67万円(令和8年度から)

2 低所得者の軽減制度 減額は均等割及び平等割について行う。

- ・7割軽減 前年の所得が43万円+{(給与所得者の数-1)×100,000円}以下の世帯
- ・5割軽減 前年の所得が43万円+{(被保険者数×310,000円)+(給与所得者の数-1)×100,000円}以下の世帯
- ・2割軽減 前年の所得が43万円+{(被保険者数×570,000円)+(給与所得者の数-1)×100,000円}以下の世帯

3 国民健康保険料は、世帯主に賦課される。

4 令和6年度より北海道の掲げる保険料負担の公平化に伴い、資産割を廃止する。

5 激変緩和を行わない均等割額及び平等割額については、北海道の示す方式により算出される標準保険料率を使用する。

令和8年度 国民健康保険料後期高齢者支援金分の算定について

応能負担				
区分	所得割			応能負担計A
	賦課標準	料率	金額	金額
R6実績	千円 1,209,774	% 2.54	千円 30,728	千円 30,728
R7実績	千円 1,422,586	% 2.61	千円 37,129	千円 37,129
R8道標準	千円 999,037	% 2.50	千円 24,933	千円 24,933
R7実績との比較	△ 423,549	△ 0.11	△ 12,196	△ 12,196

応益負担							
区分	均等割			平等割			応益負担計B
	賦課標準	1人当り	金額	賦課標準	1世帯当り	金額	金額
R6実績	人 1,093 <small>(内未就学³⁴)</small>	円 10,754	千円 11,571	世帯 584 <small>(内半額⁶⁵)</small>	円 12,711	千円 7,010	千円 18,581
R7実績	人 1,012 <small>(内未就学³⁵)</small>	円 9,330	千円 9,278	世帯 539 <small>(内半額⁷¹)</small>	円 9,261	千円 4,663	千円 13,941
R8道標準	人 962	円 9,230	千円 8,879	世帯 516	円 9,086	千円 4,688	千円 13,567
R7実績との比較	△ 50	△ 100	△ 399	△ 23	△ 175	25	△ 374

区分	算定額合計(A+B)	低所得 軽減額	調定額	世帯当り調定額	一人当り調定額	上昇率
	限度額を超える額		収納額			
R6実績	千円 49,309 43世帯 4,690	千円 245世帯 3,977	千円 40,642 収納率99% 40,219	円 69,592	円 37,184	% 13.00
R7実績	千円 51,070 44世帯 7,038	千円 220世帯 3,092	千円 40,940 収納率98.95% 40,515	円 75,956	円 40,455	% 8.80
区分	算定額合計(A+B)	保険料収納必要額 (A+B)×予定収納率	世帯当り調定額 [(A+B)÷世帯数]	一人当り調定額 [(A+B)÷被保険者数]	上昇率	
R8道標準	千円 38,500	収納率98.51% 37,927	円 74,612	円 40,021	% △ 1.07	

令和8年度予算						
区分	基金繰入後 保険料収納必要額(再掲)	保険料財源 支出	保険料 軽減分等	予算計上額	一人当り調定額	上昇率
R8当初	千円 37,927	千円 0	千円 △ 3,433	千円 34,494 (参考)軽減反映後調定額 千円 35,016	円 36,399	% △ 0.10

- 1 賦課限度額 26万円(令和7年度から)
- 2 低所得者の軽減制度は医療給付費分と同じである。
- 3 令和6年度より北海道の掲げる保険料負担の公平化に伴い、資産割を廃止する。

令和8年度 国民健康保険料介護納付金分の算定について

応能負担				
区分	所得割			応能負担計A
	賦課標準	料率	金額	金額
R6実績	千円 616,181	% 1.84	千円 11,337	千円 11,337
R7実績	千円 762,182	% 1.96	千円 14,939	千円 14,939
R8道標準	千円 500,335	% 2.04	千円 10,198	千円 10,198
R7実績との比較	△ 261,847	0.08	△ 4,741	△ 4,741

応益負担							
区分	均等割			平等割			応益負担計B
	賦課標準	1人当り	金額	賦課標準	1世帯当り	金額	金額
R6実績	人 360	円 12,323	千円 4,436	世帯 292	円 10,554	千円 3,082	千円 7,518
R7実績	人 340	円 9,375	千円 3,188	世帯 275	円 7,354	千円 2,022	千円 5,210
R8道標準	人 323	円 9,333	千円 3,015	世帯 247	円 7,283	千円 1,799	千円 4,814
R7実績との比較	△ 17	△ 42	△ 173	△ 28	△ 71	△ 223	△ 396

区分	算定額合計(A+B)	低所得 軽減額	調定額	世帯当り調定額	一人当り調定額	上昇率
	限度額を超える額		収納額			
R6実績	千円 18,855 27世帯 2,040	千円 99世帯 1,277	千円 15,538 収納率99% 15,376	円 53,212	円 43,161	% 29.40
R7実績	千円 20,149 36世帯 3,960	千円 82世帯 1,305	千円 14,884 収納率98.95% 14,727	円 54,122	円 43,775	% 1.42
区分	算定額合計(A+B)	保険料収納必要額 (A+B)×予定収納率	世帯当り調定額 [(A+B)÷世帯数]	一人当り調定額 [(A+B)÷被保険者数]	上昇率	
R8道標準	千円 15,012	収納率98.27% 14,753	円 60,777	円 46,477	% 6.17	

令和8年度予算						
区分	基金繰入後 保険料収納必要額(再掲)	保険料財源 支出	保険料 軽減分等	予算計上額	一人当り調定額	上昇率
R8当初	千円 14,753	千円 0	千円 △ 841	千円 13,912 (参考)軽減反映後調定額 千円 14,157	円 43,829	% 0.12%

- 1 市町村の区域内に住所を有する40歳以上65歳未満の国民健康保険加入者
- 2 賦課限度額 17万円(令和2年度から)
- 3 低所得者の軽減制度は医療給付費分と同じである。
- 4 保険料は、国民健康保険料と合算し、世帯主に賦課される。
- 5 令和6年度より北海道の掲げる保険料負担の公平化に伴い、資産割を廃止する。

令和8年度 国民健康保険子ども・子育て支援納付金分の算定について

応能負担				
区分	所得割			応能負担計A
	賦課標準	料率	金額	金額
R8道標準	千円 902,957	% 0.29	千円 2,605	千円 2,605

応益負担							
区分	被保険者均等割			世帯別平等割			応益負担計B
	賦課標準	1人当り	金額	賦課標準	1世帯当り	金額	金額
R8道標準	人 852 <small>(18歳以上被保険者数)</small>	円 1,100	千円 937	世帯 516	円 1,000	千円 516	千円 1,453

区分	算定額合計(A+B)	保険料収納必要額 (A+B)×予定収納率	世帯当り調定額	一人当り調定額 {(A+B)÷被保険者数}	上昇率
R8道標準	千円 4,058	収納率98.45% 3,995	円 7,864	円 4,763	/

令和8年度予算						
区分	保険料収納必要額(再掲)	保険料財源 支出	保険料 軽減分等	予算計上額	一人当り調定額	上昇率
R8当初	千円 3,995	千円 0	千円 △ 370	千円 3,625 <small>(参考)軽減反映後調定額</small> 千円 3,682	円 4,322	/

- 1 国民健康保険加入者全員が対象
- 2 保険料率等は北海道の指定する標準保険料率を使用する(全道一律)。
- 2 賦課限度額 3万円
- 3 低所得者の軽減制度は医療給付費分と同じである。
- 4 保険料は、国民健康保険料と合算し、世帯主に賦課される。
- 5 均等割額については18歳以上の被保険者のみに賦課される。

予算説明資料

単位：千円

会計名	国民健康保険事業特別会計	款	3	項	1	目	1	事業	1048
事業名	一般被保険者医療給付費分				所管G		町民生活G		
予算書ページ	27 頁から						新・継	継続	
予算額	財源内訳								
	国	道	地方債	※その他	一般財源	※その他の内訳			
127,505		8,663		21,016	97,826	一般会計繰入金 21,016千円			

◆ 事業の目的

国民健康保険法（昭和33年法律第192号）第75条の7第2項に基づく国民健康保険事業費納付金

※後期高齢者医療支援金分、介護納付金分についても同様に計上

別添資料

無

◆ 事業の概要

1 運営主体

- (1) 北海道 市町村ごとの国保事業費納付金を決定、標準保険料率の算定・公表
- (2) 市町村 国保事業費納付金の納付、保険料の決定・賦課・徴収、各種申請の受付、被保険者証の引渡しなどの窓口業務、保健事業の実施

2 対象者

厚真町国民健康保険資格を取得している方
一般被保険者 588世帯、987人（10月末現在）

3 納付金の財源

- (1) 一般会計繰入金
 - ア 保険基盤安定繰入金（保険料軽減分）
 - イ その他一般会計繰入金
 - ウ 保険基盤安定繰入金（保険者支援分）
 - エ 財政安定化支援事業繰入金
- (2) 道負担金
- (3) 保険料

令和7年度

【主な内容】

当初予算額	決算見込額	
136,403	136,403	

予算説明資料

単位：千円

会計名	国民健康保険事業特別会計	款	3	項	4	目	1	事業	1440
事業名	子ども・子育て支援納付金分				所管G		町民生活G		
予算書ページ	29 頁から						新・継	新規	
予算額	財源内訳								
	国	道	地方債	※その他	一般財源	※その他の内訳			
4,215				590	3,625	一般会計繰入金 590千円			

◆ 事業の目的

国民健康保険法（昭和33年法律第192号）第76条第1項に基づく子ども・子育て支援納付金

別添資料	無
------	---

◆ 事業の概要

- 1 保険料率
北海道の示す標準保険料率（全道一律）による。
- 2 対象者
厚真町国民健康保険資格を取得している者。
一般被保険者 588世帯、987人（令和7年10月末現在）
※均等割額については18以上の被保険者のみ対象。
- 3 徴収方法
医療一般分、後期支援金分、介護分と共に徴収する。

令和7年度	【主な内容】	
当初予算額		決算見込額

予算説明資料

単位：千円

会計名	国民健康保険事業特別会計	款	4	項	1	目	1	事業	708
事業名	国保保健指導事業				所管G		町民生活G		
予算書ページ	29 頁から						新・継	継続	
予算額	財源内訳								
	国	道	地方債	※その他	一般財源	※その他の内訳			
4,793		4,793							

◆ 事業の目的

特定健康診査および特定保健指導の効率的・効果的な実施に加え、その他の保健事業を積極的に推進し、被保険者および地域住民の健康の保持増進、ひいては国保医療費の適正化や国保財政の健全化が図られるように取り組む。

別添資料	無
------	---

◆ 事業の概要

1 糖尿病性腎症重症化予防事業

- (1) 対象者 医療機関未受診者、治療中断者
- (2) 実施内容 糖尿病性腎症の患者であって、生活習慣の改善により重症化の予防が期待される者（人工透析導入前段階の者）に対して、医療機関等と連携して保健指導や医療機関への受診勧奨を実施する。
- (3) 実施時期 4月～8月、10月～2月

2 早期介入保健指導事業

- (1) 対象者 35～39歳における国保加入者の基本健康診査および特定保健指導相当該当者
- (2) 実施内容 特定保健指導予備群の被保険者やその家族等に対し、内臓脂肪型肥満等の生活習慣病の1次予防に重点を置き、保健指導を実施する。
- (3) 実施時期 9月

3 その他生活習慣病予防対策事業

- (1) 対象者 特定健康診査の結果、一定の数値以上のハイリスク者
- (2) 実施内容 生活習慣病予防対策を目的とし、生活習慣病予備群や特定保健指導予備群の被保険者を対象に栄養教室を実施する。
- (3) 実施時期 3月

令和7年度		【主な内容】 R7年度実績 指導人数／対象者（実施率） 糖尿病性腎症重症化予防 45人／62人（72.6%） 早期介入保健指導 6人／8人（75.0%） その他生活習慣病予防対策 18人／26人（69.2%）
当初予算額	決算見込額	
4,501	4,500	

予算説明資料

単位：千円

会計名	国民健康保険事業特別会計	款	4	項	2	目	1	事業	711
事業名	特定健康診査事業				所管G		町民生活G		
予算書ページ	31 頁から						新・継	継続	
予算額	財源内訳								
	国	道	地方債	※その他	一般財源	※その他の内訳			
4,498		4,498							

◆ 事業の目的

生活習慣病の発症や重症化を予防することを目的として、メタボリックシンドローム該当者及び予備群を減少させるため、特定保健指導を必要とする者を的確に抽出する。

別添資料

無

◆ 事業の概要

特定健康診査

- 1 対象者 40歳～74歳の国保被保険者
- 2 実施内容 問診、身体計測（身長、体重、BMI、腹囲）、診察、血圧測定、血液検査（中性脂肪、HDLコレステロール、LDLコレステロール、GOT、GPT、γ-GTP、随時血糖、HbA1c）、尿検査（尿糖、尿蛋白）、詳細検査（心電図、貧血、クレアチニン）、町単独追加検査（膵機能検査、尿酸、尿素窒素）
- 3 健診時期等
 - <委託機関> 医療法人社団 健厚会あつまクリニック
 - 集団健診 6月1日から6月30日
 - 個別健診 7月1日から8月31日
 - <委託機関> 北海道厚生農業協同組合連合会 札幌・鶴川厚生病院
 - 助成期間 9月1日から2月28日
 - 助成対象者 農協が実施している人間ドック受診者のうち、町が実施する集団、個別健診未受診の者に対して、特定健診分を助成する。

令和7年度		【主な内容】 R7年度実績 受診者／対象者（受診率） 特定健診（集団） 396人／681人 特定健診（個別） 15人／25人 農協ドック（厚生病院） 11人／25人（見込み） 合計 422人／731人（※受診率 57.7%） ＊法定報告（R6） 受診率 59.5%
当初予算額	決算見込額	
4,937	4,210	

予算説明資料

単位：千円

会計名	国民健康保険事業特別会計	款	4	項	2	目	1	事業	712
事業名	特定保健指導事業				所管G		町民生活G		
予算書ページ	31 頁から						新・継	継続	
予算額	財源内訳								
	国	道	地方債	※その他	一般財源	※その他の内訳			
33		10			23				

◆ 事業の目的

特定健診により抽出された対象者が、自らの生活習慣における課題を認識して、行動変容と自己管理を行うことによって、生活習慣病の発症を予防する。

別添資料	無
------	---

◆ 事業の概要

1 対象者

特定健診の結果、腹囲が85cm以上（男性）・90cm以上（女性）の人または腹囲が85cm未満（男性）・90cm未満（女性）の人でBMIが25kg/m²以上の人のうち、追加リスク（①血糖②脂質③血圧）の多少と喫煙歴の有無により、動機付け支援と積極的支援とに階層化される。

2 予定人数 70人（積極的支援 20人、動機づけ支援 50人）

3 実施時期 8月～3月

4 指導内容

- (1) 積極的支援 初回面接、3カ月継続支援、3～6カ月後評価する。
- (2) 動機づけ支援 初回面接、3カ月以上経過後評価する。
- (3) 特定健診受診者全員に啓発文書発送等の情報共有を行う。

令和7年度		【主な内容】 R7年度 特定保健指導実績見込み／対象者（実施率） 積極的支援 7人／14人（50.0%） 動機づけ支援 35人／40人（87.5%） 特定保健指導実施率（全体）42人／54人（77.8%）
当初予算額	決算見込額	
38	38	

予算説明資料

単位：千円

会計名	後期高齢者医療特別会計	款	2	項	1	目	1	事業	722
事業名	後期高齢者医療広域連合保険料等負担金			所管G			町民生活G		
予算書ページ	53 頁から						新・継	継続	
予算額	財源内訳								
	国	道	地方債	※その他	一般財源	※その他の内訳			
127,980				127,980		特別徴収保険料 滞納繰越分 保険基金安定繰入金 繰越金	47,492 619 27,183 1	普通徴収保険料 事務費繰入金 延滞金 雑入	48,572 4,111 1 1

- ◆ 事業の目的
北海道後期高齢者医療広域連合への負担金

別添資料	無
------	---

- ◆ 事業の概要
- 1 運営主体
北海道後期高齢者医療広域連合（全道179市町村加入）
 - (1) 広域連合 後期高齢者医療制度の財政運営、資格の認定や保険料の決定、医療給付の審査、支払いなど
 - (2) 市町村 保険料の徴収、各種申請の受付、資格確認書の引渡しなどの窓口業務
 - 2 対象者（令和7年12月末現在）
 - (1) 75歳以上の方 987人
 - (2) 65歳～75歳未満の方で、一定の障がいのある方 12人
 - 3 保険料 ※子ども分は令和8年度から新規
 - (1) 令和8・9年度保険料率（2年ごとに見直し、道内均一）

医療分均等割	59,963円	所得割率	11.61%
子ども分均等割	1,364円	所得割率	0.28%

 ※保険料算出方法
均等割額＋所得割額＝年間保険料額
（医療分最高限度額 85万円、子ども分最高限度額 2万1千円）
 - (2) 徴収方法
特別徴収（年金天引き）・普通徴収（口座振替、納付書）
 - 4 医療機関での自己負担割合
住民税非課税世帯および一般Ⅰの方は「1割」、一般Ⅱの方は「2割」、現役並み所得者は「3割」
 - ① 一般Ⅱ 一定以上の所得がある方
 - ② 現役並み所得者 同一世帯に住民税の課税所得が145万円以上の後期高齢者医療の被保険者がいる方

令和7年度		【主な内容】 令和6・7年度保険料 被保険者均等割額 52,953円 所得割率 11.79%
当初予算額	決算見込額	
107,738	121,225	

予算説明資料

単位：千円

会計名	介護保険事業特別会計	款	3	項	1	目	1	事業	1409
事業名	通所型サービスA事業				所管G		福祉G		
予算書ページ	83 頁から						新・継	継続	
予算額	財源内訳								
	国	道	地方債	※その他	一般財源	※その他の内訳			
5,950	1,488	744		2,351	1,367	地域支援事業支援交付金 1,607 地域支援事業繰入金 744			

◆ 事業の目的

高齢者の生活機能の低下を予防することを目的に、町内通所サービス提供事業者等において、虚弱高齢者、事業対象者および要支援1・2の方を対象に健康チェック、運動プログラムおよびレクリエーションなどの介護予防事業を実施する。

別添資料

無

◆ 事業の概要

1 委託先

- (1) 社会福祉法人北海道厚真福祉会
- (2) 社会福祉法人厚真町社会福祉協議会
- (3) 株式会社エムリンク札幌

2 委託内容

- (1) 生活機能の低下を予防することを目的とするプログラムの提供
- (2) 高齢者等との交流促進
- (3) 健康チェック

令和7年度		【主な内容】	
当初予算額	決算見込額	1 利用延べ人数	1,325人 ※令和7年12月末現在
5,040	5,040		

予算説明資料

単位：千円

会計名	介護保険事業特別会計	款	3	項	1	目	1	事業	1410
事業名	通所型サービスB事業				所管G		福祉G		
予算書ページ	83 頁から						新・継	継続	
予算額	財源内訳								
	国	道	地方債	※その他	一般財源	※その他の内訳			
1,200	301	151		476	272	地域支援事業支援交付金 325 地域支援事業繰入金 151			

◆ 事業の目的

高齢者の生活機能の低下を予防することを目的に、フレイル状態にある高齢者、事業対象者および要支援1・2の者を対象に健康チェック、運動プログラムおよびレクリエーションなどの介護予防事業を実施する住民主体団体に対し、補助金を交付する。

別添資料

無

◆ 事業の概要

1 対象事業

介護予防のための体操、レクリエーション等の機会の提供、利用者同士の交流の場の開催等による日中の居場所づくり。

- (1) 提供時間は、1回あたりおおむね120分以上であること。
- (2) おおむね週1回以上同一の曜日に開催するなど、定期的に行うこと。

2 補助金の額

月額5万円（上限）

令和7年度								【主な内容】
当初予算額	決算見込額	1 事業実施団体 2 団体						
1,200	1,200							

予算説明資料

単位：千円

会計名	介護保険事業特別会計	款	3	項	1	目	1	事業	1411
事業名	訪問型サービスB事業				所管G		福祉G		
予算書ページ	83 頁から						新・継	継続	
予算額	財源内訳								
	国	道	地方債	※その他	一般財源	※その他の内訳			
960	241	121		381	217	地域支援事業支援交付金 260 地域支援事業繰入金 121			

◆ 事業の目的

フレイル状態にある高齢者、事業対象者および要支援1・2の者を対象に買い物、調理、ゴミ出しなどの生活援助サービス事業を実施する住民主体団体に対し、補助金を交付する。

別添資料

無

◆ 事業の概要

1 事業内容

要介護者若しくは要支援者又は事業対象者(以下「要支援者等」という。)の居宅において、その者に係る介護予防サービス計画(介護予防サービス計画又は介護予防ケアマネジメントにより作成される計画をいう。)に位置付けられた買物代行、調理、ゴミ出し、除雪等を行う訪問型サービスを提供するものであること。

2 補助金の額

月額4万円(上限)

令和7年度		【主な内容】	1 事業実施団体 1 団体
当初予算額	決算見込額		
960	480		

予算説明資料

単位：千円

会計名	介護保険事業特別会計	款	3	項	1	目	1	事業	1412
事業名	訪問型サービスD事業				所管G		福祉G		
予算書ページ	83 頁から						新・継	継続	
予算額	財源内訳								
	国	道	地方債	※その他	一般財源	※その他の内訳			
720	181	91		286	162	地域支援事業支援交付金 195 地域支援事業繰入金 91			

◆ 事業の目的

フレイル状態にある高齢者、事業対象者および要支援1・2の者を対象に通所型サービスの送迎、買い物、通院、外出時の移動支援事業を実施する住民主体団体に対し、補助金を交付する。

別添資料	無
------	---

◆ 事業の概要

1 事業内容

身体的要因、住環境要因、交通環境要因等により移動困難な者に対する輸送支援

2 補助金の額

月額3万円（上限）

令和7年度		【主な内容】 1 事業実施団体 2 団体
当初予算額	決算見込額	
720	720	

予算説明資料

単位：千円

会計名	介護保険事業特別会計	款	3	項	1	目	3	事業	1415
事業名	地域リハビリテーション活動支援事業				所管G		福祉G		
予算書ページ	83 頁から						新・継	継続	
予算額	財源内訳								
	国	道	地方債	※その他	一般財源	※その他の内訳			
620	156	78		246	140	地域支援事業支援交付金 168 地域支援事業繰入金 78			

◆ 事業の目的

地域における介護予防を機能強化するため、通所、訪問、住民主体の通いの場等へリハビリテーション専門職を派遣する。

別添資料

無

◆ 事業の概要

1 事業内容

- (1) 高齢者等への介護予防に関する技術的助言
- (2) 介護職員等への技術的助言
- (3) 地域ケア会議、サービス担当者会議におけるケアマネジメント支援

2 派遣専門職

1名（理学療法士）

令和7年度		【主な内容】 令和7年4月～12月実績 訪問指導事業所数 3事業所 ・ あつまデイサービスセンター ・ 小規模多機能ホーム夢ふうせんほんごう ・ 厚南老人デイサービスセンター
当初予算額	決算見込額	
620	620	

予算説明資料

単位：千円

会計名	介護保険事業特別会計	款	3	項	2	目	1	事業	939
事業名	在宅医療・介護連携推進事業				所管G		福祉G		
予算書ページ	85 頁から						新・継	継続	
予算額	財源内訳								
	国	道	地方債	※その他	一般財源	※その他の内訳			
1,055	406	203		203	243	地域支援事業繰入金 203			

◆ 事業の目的

あつまクリニックに在宅医療・介護相談窓口およびコーディネーターを配置し、医療と介護の両方を必要とする状態の高齢者が住み慣れた地域で暮らし続けることができるように、在宅医療と介護サービスを一体的に提供するため、医療機関と介護サービス事業者などの関係者の連携を推進する。

別添資料

無

◆ 事業の概要

- 1 委託先
あつまクリニック
- 2 委託内容
 - (1) 地域医療・介護サービス資源の把握（リストおよびマップの作成・更新）
 - (2) 切れ目のない在宅医療と介護サービスの提供体制の構築推進
 - (3) 在宅医療・介護相談窓口の設置とコーディネーターの配置（2人）
- 3 事業実施内容
 - (1) 地域医療連携マップの更新および掲示（ゆくり・あつまクリニック）
 - (2) 健康や介護のためのポスター掲示およびパンフレットの配布
 - (3) 地域の相談対応（往診相談、在宅相談）
 - (4) 介護・医療従事者の相談対応（多職種連携相談等）

令和7年度		【主な内容】 1 地域医療マップの更新・掲示 2 在宅医療・相談窓口相談対応延べ件数10件 ※令和7年12月末現在
当初予算額	決算見込額	
1,055	1,055	

予算説明資料

単位：千円

会計名	介護保険事業特別会計	款	3	項	3	目	1	事業	1044
事業名	高齢者の安心な住まいの確保に関する事業				所管G		福祉G		
予算書ページ	87 頁から						新・継	継続	
予算額	財源内訳								
	国	道	地方債	※その他	一般財源	※その他の内訳			
1,502	578	289		307	328	地域支援事業繰入金 289 ライフサポートアドバイザー利用料 18			

◆ 事業の目的

高齢者福祉共同住宅（シルバーハウジング）に生活援助員（ライフサポートアドバイザー）を配置し、入居者の相談等に対応し、入居者が自立して安全かつ快適な生活を営むことができるよう在宅生活を支援する。

別添資料	無
------	---

◆ 事業の概要

- 1 委託先
厚真町社会福祉協議会
- 2 ライフサポートアドバイザー配置人数 1人
- 3 配置日時
月～金曜日 午前8時45分～午後5時30分
※祝日、年末年始（12月30日～1月4日）除く
- 4 業務内容
 - (1) 生活指導・相談および各種情報の提供
 - (2) 安否の確認
 - (3) 一時的な家事援助
 - (4) 緊急時の対応
 - (5) 関係機関との連絡・調整
 - (6) その他、日常生活上必要な援助
 - (7) その他、高齢者福祉事業や介護予防事業の運営協力

令和7年度		【主な内容】 入居者：7人 ※令和7年12月末現在
当初予算額	決算見込額	
1,503	1,503	

予算説明資料

単位：千円

会計名	介護保険事業特別会計	款	3	項	3	目	2	事業	1006
事業名	成年後見制度利用支援事業				所管G		福祉G		
予算書ページ	87 頁から						新・継	継続	
予算額	財源内訳								
	国	道	地方債	※その他	一般財源	※その他の内訳			
283	109	54		54	66	地域支援事業繰入金 54			

◆ 事業の目的

成年後見制度における申立て審判請求費用および後見報酬の助成を行うことにより権利擁護支援を推進する。

別添資料	無
------	---

◆ 事業の概要

- 1 成年後見制度における町長申立て業務
- 2 町長申立てに要する申立手数料費用および後見報酬助成

報酬助成内訳	在宅生活者	28,000円 (月額)
	施設生活者	18,000円 (月額)

令和7年度		【主な内容】 町長申立て業務 1件 (実績) ※令和7年12月末
当初予算額	決算見込額	
283	56	

予算説明資料

単位：千円

会計名	介護サービス事業特別会計	款	1	項	1	目	1	事業	758
事業名	居宅介護サービス事業費				所管G		福祉G		
予算書ページ	103 頁から						新・継	継続	
予算額	財源内訳								
	国	道	地方債	※その他	一般財源	※その他の内訳			
41,033				41,033		共同生活介護利用者負担金 1,296、高齢者グループホーム運営基金繰入金 800、一般会計繰入金 38,937			

◆ 事業の目的

厚真町高齢者グループホーム「やわらぎ」、小規模多機能ホーム「ほんごう」、サテライト型小規模多機能ホーム「かみあつま」において、共同生活による快適な生活の場の提供及び「通い」「訪問」「泊り」サービスの一体的な提供により利用者の自立を支援することを目的とする。

別添資料

無

◆ 事業の概要

- 1 厚真町高齢者グループホーム「やわらぎ」
 - (1) 定員 9人
 - (2) 指定管理者 株式会社エムリンク札幌 (R5年度～R9年度)
 - (3) 指定管理料 8,566千円

- 2 小規模多機能ホーム「ほんごう」
 - (1) 定員(登録) 24人
 - (2) 指定管理者 株式会社エムリンク札幌 (R5年度～R9年度)
 - (3) 指定管理料 13,950千円

- 3 サテライト型小規模多機能ホーム「かみあつま」
 - (1) 定員(登録) 18人
 - (2) 指定管理者 株式会社エムリンク札幌 (R8年度～R9年度)
 - (3) 指定管理料 11,800千円

令和7年度		【主な内容】 令和7年4月～12月実績 厚真町高齢者グループホーム「やわらぎ」 開設日276日 入居率99.4% 小規模多機能ホーム「ほんごう」 利用登録者数 22人
当初予算額	決算見込額	
48,729	49,510	